12 PÁGINAS — 40 Centavos

Diario Carioca

Fundador: J. E. DE MACEDO SOARES

ANO XVII RIO DE JANEIRO — Diretor: HORACIO DE CARVALHO JUNIOR — PRAÇA TIRADENTES N.º 77 — N. 4.900

JUNHO 1944 7 QUARTA-FEIRA

O TEMPO

Tempo instavel, temperatura em ligeiro declinio, com ventos variaveis, fracos.

Maxima: 23,4.
Minima: 15,1.

BIBLIOTHECA NACIONAL DO RIO DE JANEIRO CONT. LEGAL 4ª. SECÇÃO

NESTA EDIÇÃO: SENSACIONAIS TELEFOTOS DA INVASÃO

NOVOS ASSALTOS ALIADOS À FORTALEZA DE HITLER

CHEGAM À INGLATERRA OS PRIMEIROS PRISIONEIROS ALEMÃES

OS ALIADOS FIXARAM-SE NA COSTA DA NORMANDIA, estabelecend o solidamente sua cabeça de ponte inicial, enquanto os paraquédistas tomam posição na retaguarda inimi ga.

A Causa Das Nações Nas Batalhas do Mundo

— J. E. DE MACEDO SOARES —

DESDE o primeiro instante da brutal e feroz agressão nazista, aproveitando qualquer estiada, sempre que podiamos arriscar uma opinião livre e sincera — sustentamos que a causa da Grã-Bretanha era a nossa; que, pedindo a Deus ardentemente por ela, bem sabiamos que estavamos diante do Eterno impetrando por nós mesmos.

Sem dúvida a causa britânica é a da civilização humana, a causa da honra e dignidade das nações ameaçadas no seu território, oprimidas na sua determinação econômica, correndo o risco iminente de perderem sua soberania politica. Contudo o povo inglês, à frente da comunidade britânica, pelas nobres qualidades de sua formação nacional, pela fôrça de carater de seus filhos, pela inconfundível peculiaridade de seus costumes e tradições — era um bocado que jamais passaria pela guela nazista e que um lance de agressão não poderia reduzir à sorte miseravel de um eito de escravos na sua Ilha. Mas os povos de formação politica recente, incertos nas suas convicções, espalhados indefesos em vastos territórios, guardando desarmados enormes riquezas inexploradas — êsses não teriam ossos que impedissem os conquistadores e tiranos do mundo de os devorarem até as unhas dos pés.

A causa britânica não é, pois, no nosso sentir, apenas a segurança da sobrevivência livre do Império. O que desejavamos ardentemente era a derrota definitiva dos regimes do Estado de arbítrio e violência contra os quais, em luta desigual, balbuciava avassalada a consciência humana. A causa era nossa, portanto; era a do direito de corrigirmos livremente os nossos erros, de acertarmos os nossos desvios à nossa própria custa, batendo-nos por nossos ideais, divididos em nossas opiniões, seguindo livremente o nosso caminho, conforme nos permitisse uma clara inteligência e um coração alto.

Eis aí porque nos apaixonamos desde o primeiro instante pela sorte vitoriosa do povo britânico. Derrocadas, definitivamente desenraizadas as tiranias padronizadas da Europa, com tôda certeza poderiamos esperar que se abrisse no mundo a era da civilização dos povos livres, sensíveis à órdem jurídica, dispostos a fundarem na esfera do direito o dever de justiça nas suas instituições politicas.

Neste momento todos êsses desejos e esperanças afirmam-se com radiosas promessas. Já não são apenas os britânicos a sustentarem a causa da personalidade humana. As armas da América batem-se igualmente pela liberdade e essas armas não são terçadas por governos nem por facções fanatizadas, mas pelas próprias nações que se batem. A nossa causa escuda-se, portanto, na livre decisão dos povos, isto é, das pessoas inumeráveis que sofreram e se sacrificaram na luta, fizeram a guerra e saberão fazer a paz duradoura e justa.

Felizmente, neste país, a consciência popular reflete-se na atitude de seus governantes. A vontade do povo, devidamente reconhecida, não se depara com as paixões e interêsses dos seus condutores. O nosso govêrno, longe de ser um aparelho de contenção da idéia nacional — é apenas uma estrutura administrativa à espera das impulsões de um pensamento politico. Tal pensamento é o da vitória da liberdade; virá das camadas mais profundas do instinto popular, para recuperar o direito da maioria de, por seus legitimos representantes, governar livremente a Nação.

"A QUEDA DE ROMA E A NOSSA POLITICA EXTERIOR"

Do sr. Osvaldo Aranha, ministro das Relações Exteriores, o sr. J. E. de Macedo Soares recebeu a seguinte carta, acerca do artigo que ontem publicamos sob o titulo acima:

"A invasão foi a minha alvorada e, entre as emoções do noticiario, chegou-me o DIARIO CARIOCA com uma nota generosa, na "A Nossa Opinião", sobre a politica exterior do Brasil. Não sei quem a escreveu com tanta bondade, mas sei que deve ter sido inspirada pela tua sempre afetuosa generosidade para comigo.

Foi um premio, nesta hora em que as ansias, as aflições e a fé tomaram aspectos desconhecidos no coração dos homens. A gratidão, porém, pelos que sabem crer, e, por isso sabem viver e morrer, cresce em todo homem bem formado nesses lances definitivos dos destinos humanos. Tu és destes e por isso junto-me a ti com um abraço, para agradecer a tua generosidade, a dos teus companheiros de jornal e, mais ainda, a tua devoção e a tua fé nos unicos principios capazes de fazer o Brasil maior e melhor, esquecido da escravidão e dos escravos.

Do amigo OSVALDO ARANHA".

NA HORA DA INVASÃO

ROOSEVELT INVOCA O TODO-PODEROSO

WASHINGTON, 6 (Reuters) — O presidente Roosevelt declarou, hoje, pelo radio:

"Compatriotas norte-americanos: — Nesta hora transcendente, peço-vos para vos unirdes a mim nesta oração".

A oração é a seguinte:

"Deus todo poderoso: nossos filhos, orgulho de nossa nação, empreendem neste dia uma empresa de enorme magnitude, uma contenda em pról da conservação de nossa republica, de nossa religião e nossa civilização, para libertar a humanidade sofredora.

"Conduzi-os pelo caminho reto e preciso. Dá força a seus braços, alento a seus corações, e tenacidade á sua fé, porque eles precisam de tua benção. O caminho a percorrer é dificil e longo, o inimigo é forte e pode repelir nossos soldados. Talvez a vitoria não seja obtida tão cedo como quiseramos, mas insistiremos uma e mil vezes, se fôr necessario, sabendo que, com a tua graça e pela justiça de nossa causa, nossos filhos triunfarão. As provações a que dia e noite serão submetidos, haverão de ser duras e continuas, até a obtenção da vitoria.

"A escuridão será rompida pelos ruidos e as chamas. As almas dos homens serão abaladas pelas violencias da guerra. Esses homens, saidos ha pouco das trilhas da paz, não lutam por ambição de conquista. Combatem para terminar com a opressão. Combatem para libertar. Esses homens lutam para que possam ressurgir a justiça, a tolerancia e a boa vontade entre todos os

(Conclue na 2ª pag.)

SENSACIONAL! — Tropas norte-americanas com o seu equipamento em caminhões embarcam em um porto inglês para a invasão do continente. (Telefoto I. N. S. para o DIARIO CARIOCA)

Consolidadas as Cabeças de Ponte, Aumentada a Penetração e Estabelecidas Solidamente as Posições Conquistadas Pelos Paraquedistas

LONDRES, 7 (quarta-feira) (A. P.) — Urgente — A Transocean anuncia que os aliados realizaram novos desembarques na foz do Orne, sob a proteção da artilharia dos vasos da Marinha.

Acrescenta a agencia que "violentissima luta se desenvolve na costa setentrional da França".

CONTINUA VIOLENTA BATALHA

LONDRES, 7 (R.) Urgente — Continuam se travando renhidas batalhas na zona de Orne esta madrugada, revela a "Transocean", referindo-se á informes recebidos durante a noite em Berlim, pelos circulos nazistas.

Churchill Falará Hoje

LONDRES, 7 (A. P.) — O Primeiro Ministro Winston Churchill prometeu que faria uma declaração na Camara dos Comuns hoje sob o progresso da invasão durante o correr da noite.

LONDRES, 7 — Quarta-feira (Associated Press) — A's primeiras horas da madrugada de hoje, um despacho irradiado da DNB afirmava que "sob a proteção de artilharia naval pesada, os aliados estão trazendo novas tropas. Outras ações inimigas são indubitavelmente de esperar, mas até ao momento não começaram". Acrescenta a transmissão que a luta é "de excepcional violencia" e afirma que os paraquedistas descidos entre Carentan e Bayeux, bem como as forças trazidas por via aérea e naval foram repelidos em combates muito pesados.

(MAIS TELEGRAMAS NA 2ª PAGINA)

NOVOS ASSALTOS ALIADOS A FORTALEZA DE HITLER

MAU TEMPO

LONDRES, 6 (A.P.) — O tempo continua constituindo uma das maiores preocupações para os chefes da invasão. A' meia-noite, um forte vento de noroeste estava coroando de espuma branca as ondas no Canal da Mancha e causando forte rebentação na costa, não havendo sinais de melhora do tempo. Não será permitido que se interrompa o fluxo de reforços, mas se o tempo amainasse, as operações ficariam muito facilitadas, pois entre as primeiras tropas que passaram, uma grande percentagem sofreu de enjôo e muitos canhões ficaram molhados por ocasião do desembarque.

UMA NOVA ESQUADRA ALIADA ENTRA EM AÇÃO

NOVA YORK, 6 (A.P.) — A radio-emissora britanica anunciou que uma grande esquadra aliada está cruzando ao largo do porto francês de Cherburgo.

A noticia foi irradiada sem qualquer outro detalhe.

PRISIONEIROS!

LONDRES, 6 (U.P.) — Urgente — Prisioneiros alemães e os primeiros feridos desembarcaram esta tarde na Inglaterra. Os feridos foram transportados a bordo de um caça-minas.

ESTADO DE SITIO EM PARIS

ESTOCOLMO, 7 (Reuters) — Noticias radiofonicas captadas nesta cidade, na manhã de hoje, pelo jornal "Morgentigningen", mas não confirmadas em qualquer outra fonte, informam que foi proclamado o estado de sitio em Paris.

DENTRO DE CAEN

Q. G. ALIADO DE INVASÃO, 6 (INS) — As tropas aliadas de desembarque estão lutando dentro da cidade de Caen.

TANQUES

LONDRES, 6 (A. P.) — O radio-alemão anunciou que numerosos tanques aliados foram desembarcados na area de Arromanches e que "a maior concentração de botes e barcaças de desembarque dos aliados, foi observada em Cherburgo e no Havre.

Ao mesmo tempo, a radio-emissora de Paris anunciava "a batalha da peninsula de Cotentin" "está ganhando profundidade".

30 MIL PARAQUEDISTAS

Q. G. ALIADO NA ITALIA, 6 (INS) — Declara-se aqui que o numero de paraquedistas aliados lançados na França, na primeira hora da invasão, foi de 30.000.

OS CHEFES ALIADOS SATISFEITOS COM AS OPERAÇÕES DE PARAQUEDISTAS

SUPREMO Q. G. DAS FORÇAS ALIADAS, 6 (Reuters) — (Meia-noite) — Declarou-se aqui esta noite, que prevalece otimismo quanto ao desenvolvimento das operações.

Pode-se afirmar que os dirigentes da invasão se acham grandemente satisfeitos com o rumo tomado pela ação das operações.

Pode-se afirmar que os dirigentes da invasão se acham grandemente satisfeitos com o rumo tomado pela ação das forças conduzidas pelo ar.

FIXARAM-SE OS PARAQUEDISTAS

NOVA YORK, 6 (A. P.) — A "Columbia Broadcasting" captou uma irradiação de Berlim, na qual os alemães anunciavam que "nutridas formações de tropas paraquedistas aliadas" conseguiram fixar suas posições em ambas as margens da rodovia de Carentan para Valognes, um ponto situado a onze milhas a suleste de Cherburgo.

Ao mesmo tempo, um correspondente da "B. B. C." de Londres, citado pelas estações de radio da "Blue Network", anunciava que as forças aliadas avançaram tres milhas pelo interior, na região de Caen.

Simultaneamente, a radio-emissora sueca, numa de suas irradiações, disse que o Alto Comando Alemão "está aguardando novos e maiores desembarques" durante a noite, e está preparado para enfrentar numa frente de invasão de 200 milhas, desde Calais até as ilhas da Mancha (Guernesey e Jarsey).

A emissora de Estocolmo acrescentou que, segundo noticias de fontes alemãs, varias divisões estão empenhadas nos combates da "cabeça de praia", armada pelos aliados na França", e que "em alguns pontos está se combatendo corpo-a-corpo".

640 CANHÕES!

LONDRES, 6 — (Associated Press) — O Supremo Quartel General da Força Expedicionaria Aliada anunciou que nada menos de 640 canhões de todos os calibres, das unidades navais aliadas, estão bombardeando as praias e as costas dos pontos mais fortificados pelo inimigo, em apoio dos exercitos aliados.

SURPRESA TATICA

POSTO AVANÇADO DAS FORÇAS ALIADAS, 6 — (Reuters) — O Almirante Sir Bertram Hamsay, comandante em chefe naval aliado, declarou a respeito das operações de hoje:

"Conseguimos uma surpresa tática. O inimigo não possuia aviões de reconhecimento em atividade e não sabia que estavam a caminho até que os paraquedistas desceram.

RESISTENCIA MINIMA

"A oposição das baterias de costa foi muito menor do que esperavamos. As unidades navais desembarcaram todas as suas cargas. Houve perdas ligeiras em navios mas tão pequenas que não chegaram a afetar o desembarque dos exercitos em terra. Um rapido ataque levado a efeito por barcos-torpedeiros foi repelido. Os torpedos não chegaram a produzir danos. Conseguimos fazer passar toda a primeira onda de homens pela zona defendida da costa para a batalha em terra".

ONDE ESTÁ O QUARTEL DE EISENHOWER

DO UM POSTO AVANÇADO DO COMANDO ALIADO, NA INGLATERRA, 6 (A. P.) — Este posto supremo de comando, de onde o general Eisenhower está dirigindo a invasão aliada da Europa, está localizado estrategicamente nas imediações das proprias bases de onde foram lançadas, na noite de ontem, as poderosas frotas de assalto.

Sua localização está conservada no mais rigoroso sigilo e, apesar de sua transcendental importancia, esse posto não dispõe de nenhuma estrutura ou construção permanente.

Se a invasão prosseguir bem, ele poderá ser trasladado, com facilidade e rapidez, para territorio francês.

Toda a area proxima está cuidadosamente camuflada.

Todo o pessoal do Estado Maior do general Eisenhower está instalado, com seus pertences e seu material, em barracas e em carros-rebocaveis especialmente preparados e igualmente camuflados.

JA' NA FRANÇA?

NOVA YORK, 6 (A. P.) — A radio-emissora de Brazzaville, dos Franceses Combatentes, anunciou que o general Eisenhower já trasladou seu Quartel General Supremo para o Norte da França, levando em seu Estado Maior, entre outros oficiais aliados, quatro altas patentes do Exercito Francês.

A mesma irradiação, entretanto, acrescentou que certas fontes aliadas oficiais qualificaram essa noticia como "ligeiramente prematura".

AS OPERAÇÕES AEREAS

QUARTEL GENERAL DAS FORÇAS EXPEDICIONARIAS ALIADAS, 6 (R.) — O horario dos ataques aereos do dia "H", na parte das primeiras horas da manhã, foi como segue: 1º — 1.000 aviões pesados da RAF atacaram as defesas costeiras alemãs ao longo da costa da Normandia.

2º — quando amanhecia, mais de 1.000 aviões pesados da 8ª Força Aerea Norte-Americana martelaram a mesma zona. 3º — 500 bombardeiros medios atacaram logo a seguir da onda de bombardeiros norte-americanos. 4º — consideravel força de bombardeiros da RAF, da 2ª Força Aerea tatica, voltaram a martelar os mesmos objetivos.

Esse terrivel assalto foi provavelmente o mais pesado concentrado da historia.

Durante as horas mencionadas, a aviação aliada realizou 7.500 sortidas, e as perdas de aviões foram extremamente reduzidas.

SUPREMO COMANDO ALIADO DAS FORÇAS EXPEDICIONARIAS ALIADAS, 6 (United Press) — O Q. G. do general Eisenhower expediu a seguinte comunicação: "Após uma noite de pesados bombardeios aereos e incessantes ataques da esquadra aliada contra a costa de invasão da Europa ocidental, mantivemos uma efetiva proteção ás nossas tropas e forças navais durante toda a manhã.

"A oposição aerea inimiga foi muito fraca.

"Os nossos ataques aereos começaram pouco depois da meia noite quando cerca de 1.000 bombardeiros pesados da RAF levantaram vôo para atacar as defesas costeiras nazistas. Durante a noite tropas de infantaria transportadas pelos planadores da 9.ª Força Aerea dos Estados Unidos e paraquedistas da RAF lançaram massas de soldados sobre a zona de operações enquanto os bombardeiros leves da 2.ª Força Aerea Tatica dos Estados Unidos atacavam as estradas, as vias ferroviarias e as pontes controladas pelo inimigo.

"A artilharia de costa alemã na França começou a funcionar na zona do Canal, fazendo estremecer as cidades do sudoeste da Inglaterra.

"Na madrugada de hoje mais de 1.000 bombardeiros pesados da 8.ª Força Aerea dos Estados Unidos e outras esquadrilhas de aviões da 9.ª Força Aerea norte-americana levantaram vôo e atacaram violentamente os embasamentos de canhões e as defesas alemãs na costa, apoiando as operações aliadas de desembarque. Caça-bombardeiros realizaram numerosos ataques durante o dia contra as baterias e as vias de comunicações do inimigo na retaguarda. Grande numero de caças apoiaram as operações dos bombardeiros aliados bem como as operações de desembarque e os navios de guerra em ação".

ULTIMO COMUNICADO ALEMÃO

LONDRES, 7 quarta-feira — (Associated Press) — O alto comando alemão publicou a seguinte nota, durante a noite passada: "A luta na area de Cherburgo-Le Havre está em pleno desenvolvimento. Novas e poderosas unidades navais inimigas aproximaram-se da area de Calais e Dunkerque na manhã de hoje. Na costa da França Setentrional continuam os violentos combates. Na area de desembocadura do Orne, as tropas inimigas foram isoladas, ao sul de Le Havre, fortes unidades conduzidas por via aerea foram aniquiladas, devem ser esperadas, mas não tomaram ainda corpo. A luta é extremamente feroz por toda a parte, pois os anglo-americanos estão opondo uma resistencia muito tenaz.

JOSÉ AMERICO FALANDO AO DIARIO CARIOCA:

'A Invasão Precipita o Fim Das Grandes e Pequenas Opressões Responsaveis Pela Guerra e Pelas Infelicidades Que Afligem os Povos'

Outros Depoimentos Sobre o Significado da Inva são de Pedro Aleixo, Afonso Pena Junior, Virgilio de Melo Franco, Afonso Arinos de Melo Fran co, Osvaldo Aranha, Jean Desy, Souza Costa, Gustavo Capanema e Marcondes Filho

Sr. José Americo

Anunciada a invasão da Europa, ontem, pelos Exercitos da Liberdade e da Democracia. a sua repercussão foi retumbante no intimo de todos aqueles onde pulsam corações revoltados com a barbaria nazi-nipo-fascista. O começo do fim, que já se esboça, da tão cantada "Fortaleza de Hitler", foi para todos nós, a mais agradavel noticia dos ultimos tempos. Agora, que os filhos dos soldados que derrotaram essa mesma Alemanha em 1918, estão lutando em territorio europeu, por hunos oprimido, estamos certos que a vitoria será completa sobre os conquistadores alemães, como disse o chefe geral das Forças Expedicionarias Aliadas, general Eisenhower.

DIARIO CARIOCA vai mostrar aos seus leitores como esta "Cruzada" repercutiu no espirito dos nomes mais representativos do nosso país.

Eis aqui, em sintese, expressivas palavras desses homens:

JOSE' AMERICO DE ALMEIDA

"Vivemos, no dia de hoje, um dia das mais vibrantes esperanças. Sendo passo decisivo para a vitoria, a invasão precipita o fim da guerra e, sobretudo, das grandes e pequenas opressões responsaveis pela guerra e por todas as infelicidades que afligem os povos. E' uma hora de grande desafogo para os que acreditam sinceramente na democracia e na liberdade, sem os desvirtuamentos que lhe têm sacrificado todo o sentido politico e todos os compromissos de bem estar e de dignidade humana dos dirigentes para com os dirigidos".

PEDRO ALEIXO

"O toque que congregou os exercitos invasores da Europa há de soar no coração dos povos oprimidos, no mundo inteiro, como o começo da redenção e como a aurora da propria liberdade.

Felizes aqueles que neste momento podem dar, com suas armas, golpes nos opressores nazistas e até mesmo com o sacrificio da propria vida antever as regiões do futuro onde os homens serão livres e os despotas simples reminiscencia do passado oprobrioso".

AFONSO PENA JUNIOR

"Coincidindo com a libertação de Roma, que, para os brasileiros, é tão nossa como a nossa capital, a invasão do Continente Europeu pelos soldados da Liberdade e da Democracia assinalada, para todos os povos, uma das horas mais carregadas do destino da historia das lutas contra a arrogancia da tirania e pela dignidade da pessoa humana. Minha confiança em que a Providencia castigará, mais uma vez, o orgulho, deitando por terra a Babel nazista, tem sido absoluta e inabalavel. E é com o coração em alvoroço, que vejo aproximar-se o dia da tremenda lição".

VIRGILIO DE MELO FRANCO

"A grande e complexa manobra que os chefes aliados acabam de realizar, invadindo pelo oeste o Continente europeu, ultrapassa de muito os estreitos limites do mais ousado feito militar da Historia. Trata-se de um movimento cuja espantosa amplitude só póde ser comparada aos efeitos ciclopicos, que inevitavelmente terá, sobre os destinos do homem, em todos os continentes da terra. Os que não se deixaram vencer pela jactancia e pela temeridade com que — na Europa e alhures — foram celebradas as espetaculares vitorias do fascismo, em 1940, saudam com austera e sobria emoção, a aurora de uma invencivel esperança:

— Não haverá mais, dentro em pouco, no mundo, poder algum capaz de deter as extensas multidões, sedentas dos principios de DIREITO, LIBERDADE e JUSTIÇA, sobre os quais sempre se alicerçaram as sociedades juridicamente organizadas".

AUGUSTO FREDERICO SCHMIDT

"A Invasão da Europa é o inicio do fim do cativeiro de muitos povos e de muitos seres; é o despertar de um longo e terrivel pesadelo.

Vivemos uma grande hora, a hora em que se decidiu que os homens serão livres e em que já sabemos que todas as tiranias vão ser varridas do mundo, de todo o mundo.

Diante do que está acontecendo, da força épica do Acontecimento, do sacrificio e da determinação de uma mocidade que se decidiu a morrer pela salvação da dignidade do homem como são inexpressivas, incolores e pobres todas as palavras!"

DARIO DE ALMEIDA MAGALHAES

Os jovens ingleses, americanos e franceses, que tomaram de assalto a fortaleza de Hitler, na mais audaciosa e intrepida operação militar de todos os tempos, reavivam em todos os corações o fogo da liberdade, que hade varrer da terra as trevas da opressão e do terror. E esta aurora raiou para todos os povos, como uma redenção e o repudio definitivo da força, da violencia e do arbitrio.

AFONSO ARINOS DE MELO FRANCO

"Assistimos, em todo o mundo, ao inicio de uma das historias mais raras de toda a historia: aquela que representa, ao mesmo tempo, o principio das idéias certas e dos ideais justos".

ADAUTO LUCIO CARDOSO

"Teimamos em acreditar que esta guerra tem cada vez mais ideologia. A emoção da investida em massa contra a fortaleza de Hitler é para nós todos a emoção de quem vê aproximar-se o arrasamento das cidadelas de opressão e de intolerancia que vivem do exemplo e do estimulo da tirania nazista".

PEDRO BATISTA MARTINS

"A invasão da Europa constitue a prova efetiva da falencia dos metodos e sistemas autoritarios. Podem alguns imbecis acreditar que, mesmo depois disso, a liberdade poderá ser extinta com a estupidez com que se decretaria a morte da manhã e do sol".

LUIZ CAMILO DE OLIVEIRA NETO

"A queda de Roma e a invasão da França representam o fim melancolico do fascismo e o inicio da libertação dos povos oprimidos, na Europa e na America. As forças da liberdade, da dignidade e da auto-determinação de cada país, de escolher a sua propria sorte, independente da ação messianica de chefes marcados pelo destino, estão enxotando, pelas armas das Nações Unidas, os ultimos residuos das castas sombrias que, para seu beneficio e gozo, ensanguentaram o solo de cinco continentes. A violencia, a tirania e a opressão dos regimes autoritarios só infundiam terror aos civis desarmados, ás mulheres e ás crianças. Transmudam-se agora, no fragor das derrotas que lhes infligem os exercitos dos povos livres, em explicações, em silencios e em recuos. A queda de Roma que marcou a antevespera da libertação, vale ainda pelo simbolismo, pois, era na marcha sobre a Cidade Eterna, realizada pelos opressores do povo italiano, que os importadores, tradutores e beneficiarios do fascismo iam pedir peregrina inspiração. O tropel que se ouve agora em todo mundo é o das tropas invenciveis da democracia e da liberdade".

Sr. Afonso Pena Junior

OUTROS DEPOIMENTOS

Palavras de fé num futuro proximo de liberdade e represalias não só para os paises oprimidos pelo tacão nazista assim como para as Nações Aliadas foram as do embaixador canadense sr. Jean Desy quando declarou-nos: "A invasão será não somente para as Nações Unidas mas para os paises ocupados o inicio da liberdade e de uma nobre represalia.

Todos nós acompanhamos com o mais ansioso interesse o desenvolvimento, orando para o mais rápido e completo sucesso das operações".

O titular da pasta da Fazenda, sr. Artur de Souza Costa com essas palavras que bem exprimem a grandeza dessa invasão disse: "A invasão marca o inicio da fase final. O que ela exprime de sacrificio e de esforço lembra o muito que precisamos fazer para estar á altura do momento em que vivemos.

O sr. Gustavo Capanema, ministro da Educação e Saude, após sentenciar que a invasão é mostra de que a coragem é sempre capaz de mudar o rumo dos acontecimentos, disse-nos: "Ela mostra tambem que há leis na historia universal e que uma delas é esta: a usurpação será sempre varrida e castigada".

Interpretando o pensamento das classes rurais do Brasol, ao ter conhecimento do épico feito dos aliados, o ministro interino da pasta da Agricultura declarou: "E uníssono com todos os brasileiros os agricultores do Brasil erguem preces a Deus pela vitoria das armas aliadas".

O sr. Marcondes Filho, ministro do Trabalho e interino da Justiça, assim se expressou certo de que a invasão trará a vitoria das armas aliadas: "A tomada de Roma não podia deixar de vir porque é a vitoria de uma Cidade Eterna. A invasão tambem ha de triunfar porque representa igualmente a libertação de principios eternos".

Finalmente aqui estão palavras expressivas do ministro Osvaldo Aranha que bem demonstram quanto a noticia da invasão repercutiu sensivelmente no seu espirito: "Queria estar ali combatendo e correndo o risco dos herois que lutam nas costas da França, para salvar a nossa civilização e dar á humanidade dias melhores e mais seguros".

A TOSSE O TORTURA? BRONCHICURA

Roosevelt Invoca o Todo - Poderoso

(Conclusão da 1ª pag.)

seus povos. Aspiram apenas a ver o fim da batalha e regressar a seus lares bem-amados.

"Alguns não voltarão jamais. Abraça-os, meu Deus, e acolhe no teu reino os teus heroicos servidores".

— "Aqui, no que nos diz respeito, — pais, mães, crianças, esposas, irmãos e irmãs dos valentes homens que lutam além mar, cujos pensamentos e preces se dirigem constantemente para os primeiros — ajuda-nos, Deus Todo Poderoso, a dirigir-nos a Ti com fé renovada, nesta hora de sumo sacrificio.

"Muitas pessoas solicitaram-me que pedisse á nação um dia de preces especiais. Mas, como o caminho é longo e grande é nosso desejo, peço a nosso povo que se dedique continua e devotamente a orar. Ao amanhecer de cada dia e ao recolher-se, após nossos trabalhos, venham as orações aos nossas labios, invocando Tua ajuda em nossos esforços. Dá-nos tambem poder e força suficiente para redobrarmos cada dia o tributo que rendemos, fisica e materialmente, em apoio de nossos forças armadas. Permite que os nossos corações se fortaleçam afim de suportarem as fadigas, vencermos as tristezas do momento, comunicando nossa coragem a nossos filhos, onde quer que se encontrem.

"Oh, Todo Poderoso, dá-nos fé. Concede-nos fé em Ti, fé em nossos filhos, fé em nós proprios, fé em nossa cruzada. Não permitas que o nosso fervoroso espirito decaia. Não permitas que a pressão dos acontecimentos transitorios ou questões acidentais, afinal minucias, possam debilitar-nos o proposito inquebrantavel.

"Com tua benção, triunfaremos das forças impias de nosso inimigo. Ajuda a derrubar os apostolos da cobiça e da arrogancia racial. Conduz-nos á salvação de nosso país, conjuntamente com nossas nações irmãs, mostra-nos o caminho para a unidade mundial, para uma paz segura, uma paz invulneravel ás intrigas dos homens indignos, uma paz que permita a todos os homens viverem em liberdade, em recompensa e justo premio por sua honesta obra.

"Faça-se a tua vontade, Deus Todo Poderoso, Amem".

Não vos esqueçais de que os cegos necessitam sempre do vosso auxilio. Encaminhai-os para a ALIANÇA DOS CEGOS, á rua 24 de Maio n. 47 — Rio de Janeiro — Telefone 48-5202

O Papa Abençoou os Soldados Americanos

E FALOU EM INGLÊS NO HALL DO CONSISTORIO

CIDADE DO VATICANO, 6 (A. P.) — O Papa recebeu e abençoou hoje mais de 150 soldados norte-americanos, britanicos, canadenses, franceses e poloneses.

A audiencia realizou-se sem cerimonia. Os soldados reuniram-se diante da catedral e perguntaram se podiam visitar o Papa. Então, foram conduzidos ao "hall" do consistorio, onde se ajoelharam.

O Papa passou por entre eles e os abençoou.

O Sumo Pontifice dirigiu aos americanos algumas palavras em inglês.

Um capelão catolico aben çôa um grupo de soldados norte-americanos que se preparam para embarcar em um dos navios que vai levar "á costa de invasão". (Telefoto I. N. S. para o DIARIO CARIOCA)

Diario Carioca

Diretoria:

EXPEDIENTE:

Horacio de Carvalho Junior
Diretor-Presidente

Dantom Jobim
Diretor-Secretario

Telefones:
Direção: 22-3023 — Chefe da Redação e Secretaria: 42-5571 — Redação: 22 1561 — Administração e Gerencia: 22-3035. — Publicidade 22-3018 — Oficinas: 22-0821 — Gravura: 22-1785.

ASSINATURAS:

Para o Brasil:		
Ano	Cr$	90,00
Semestre	Cr$	50,00
Para o Exterior:		
Ano	Cr$	200,00
Semestre	Cr$	130,00

VENDAS AVULSAS:

Em todo o Brasil:

Dias uteis . . .	Cr$	0,40
Aos domingos .	Cr$	0,50
Por avião . . .	Cr$	0,60

São cobradores autorizados os srs. J. T. de Carvalho e Antonio Ferreira da Rocha

Percorre o interior do país a serviço desta folha o sr. Romualdo Perrota, nosso inspetor.

REPRESENTANTES:

Minas Gerais-Belo Horizonte: Osvaldo N. Massote

Sucursal em São Paulo: Mario Cordeiro — Rua Xavier de Toledo, 84, 1º andar, sala 3 — Telefone: 4-6896.

Pernambuco — Recife; Rui Duarte

Bahia — Salvador: Virgilio D. Borba Junior

Publicidade: 22-3018

PRAÇA TIRADENTES, 77

Farmacias de Plantão, Hoje

1º DF. — Largo da Carioca 10-12 — Visconde do Rio Branco, 31.

2º DF. — Matoso 101-b — Sta. Maria 6 — Av. Lauro Muller 64 — Catumbi 86 — Aristides Lobo 238 — Haddock-Lobo 123-b — Praça Condessa Paulo de Frontin 48 — Bispo, 139-b.

3º DF. — Catete 280 — Gloria 80 — Praia do Flamengo 118-a — Joaquim Silva 106 — Pedro Americo 73-a — Laranjeiras 131.

4º DF. — Av. Ataulfo de Paiva 201-a — Vol. Patria 451 — Visconde Ouro Preto 84 — S. Clemente 186 — Jardim Botanico 720 — Mar. Cantuaria 8-a — Arnaldo Quintela 40.

5º DF. — Barata Ribeiro 598 — Miguel Lemos 25 — Francisco Otaviano 32 — Visconde Pirajá 616 — Francisco de Sá 23 — Santa Clara 127 — Av. Copacabana 556.

6º DF. — São Luiz Gonzaga 66 — Bela 8E4 e 78 — Figueira de Melo 372 — Ana Nery 2.

7º DF. — Conde Bonfim 301 e 952-a — São Francisco Xavier 268.

8º DF. — Barão Mesquita 786 e 456 — Avenida 28 de Setembro 236 e 194 — Itabaiana 3-a — Pereira Nunes 221 — Teodoro da Silva 986.

9º DF. — Licinio Cardoso 261 — São Francisco Xavier 953 — 24 de Maio 1005 — Lino Teixeira 283 — Carolina Meyer 12-a — José dos Reis 45 — Avenida Suburbana 7840 — Assis Carneiro 20 — Alvaro Miranda 451 — Arquias Cordeiro 622 — Dias da Cruz 616 — Av. João Ribeiro 61-a — Clarimundo eMlo 9.

10º DF. — Avenida Suburbana 8701 — Estrada Barro Vermelho 527 — Capitão Couto Menezes 28 — Avenida Automovel Clube 2297 — Est. Mar. Rangel 918-a — 918-b — 79 — Est. Mos. Felix405 — Paraobi 171 — Conselheiro Galvão 654 — João Vicente 1121 — Avenida 1º de Maio 17 — Fernandes Marinho 13 — Pacheco da Rocha 106 — America Rocha 418 — Largo da Pavuna 45-a — Sidonio Pais 19 — Cerqueira Daltro 374 — Clarimundo Melo 796-a — Nerval Gouveia 443 — Carolina Machado 490.

11º DF. — Praça das Nações 74 — Vieira Ferreira 10 — Leopoldina Rego 28 — Cardoso de Morais 580 — Costa Mendes 200 — João Rego 146 — Leopoldina Rego 411 — Orojó 43 — Nicaragua 346-a — Jacurutan 124 — Lobo Junior 2130 — Bulhões Marcial 285-b.

12º DF. — Candido Benicio 1037 — Avenida Geremario Dantas 12.

13º DF. — Av. Conego Vasconcelos 45 — Est. Sta. Cruz 837 — Maranguá 4 — Est. Eng. Novo 12.

14º DF. — Coronel Agostinho 17.

15º DF. — Senador Camará 29 e Felipe Cardoso 123.

Patriotas Franceses Pedem o Reconhecimento de De Gaulle

NOVA YORK, 6 (INS) — A organização "France Toujours" acaba de lançar um vibrante apelo para que os aliados reconheçam, sem mais demora o general Charles De Gaulle como "chefe do governo francês", afirmando que "agora mais do que nunca é necessario um completo entendimento entre os aliados".

OS MILITARES BRASILEIROS E A INVASÃO

'Com as Forças da Liberdade, Avança o Coração do Brasil'

Entusiasticas Palavras do Ministro da Guerra e dos Generais Valentin Benicio, Mauricio Cardoso e Canrobert da Costa — Inaugurados os Retratos de Eisenhower e Montgomery No Batalhão de Guardas

O ministro da Guerra, procurado na manhã de ontem pela reportagem, fez a seguinte declaração: "A noticia sensacional do inicio da invasão da Europa não nos enche de apreensões, tal a confiança que o mundo pode ter na alta capacidade de previsão, de organização e de direção do comando Aliado. Ela nos enche, sim, de justa ansiedade pelo mais rapido desfecho dessa operação, cujas proporções é dificil imaginar".

General Gaspar Dutra

AO GENERAL MARSHALL

O ministro Eurico Dutra endereçou ao general Marshall o seguinte telegrama: "Receba prezado amigo saudações do Exercito brasileiro ao Exercito norte-americano motivo invasão Europa com nossos votos Deus rapido completo êxito investida forças aliadas".

FALA O COMANDANTE DA 1ª R. M.

Ouvido sobre a invasão, disse o general Benicio da Silva: "Não há, neste momento de emoção, um só brasileiro que não esteja a vibrar de entusiasmo pelo magnifico acontecimento. Com as tropas de Eisenhower e de Montgomery avançam, pelas terras de França reconquistadas, a civilização e a liberdade, levando de vencida a escravidão e a barbaria. E com élas avança o coração do Brasil".

O CHEFE DO E.M.E. AO EMBAIXADOR CAFFERY

O general Mauricio Cardoso endereçou ao sr. Jefferson Caffery o seguinte telegrama: "Queira vossencia receber congratulações e votos amplo sucesso armas aliadas, na grande cruzada hoje iniciada auspiciosamente nos campos da Europa".

PALAVRAS DO GENERAL CANROBERT

O secretario geral da Guerra disse, na manhã de ontem, á reportagem, o seguinte: "E' o começo do fim. Aliás, já tive oportunidade de prognosticar o desembarque no territorio francês, o que nos dará a vitoria final ainda no ano de 1944".

TELEGRAMAS AO CHEFE DO ESTADO MAIOR DO EXERCITO AMERICANO E AO ENCARREGADO DOS NEGOCIOS DA GRÃ-BRETANHA

O general Mauricio Cardoso telegrafou ao general Marshall nos seguintes termos: "Ao eminente amigo apresento as mais entusiasticas felicitações, ao mesmo tempo que sinceros votos pelo mais completo e pronto sucesso das grandiosas operações hoje iniciadas na Europa. Deus guarde as Armas da America".

Ao conselheiro Philip M. Broadmead, encarregado dos Negocios da Grã-Bretanha no Brasil, o general Mauricio Cardoso endereçou tambem o seguinte telegrama: "Apresento sinceras felicitações motivo inicio invasão Europa, votos completo êxito heroicas armas aliadas".

RETRATOS DE EISENHOWER E MONTGOMERY NO BATALHÃO DE GUARDAS

Realizou-se na manhã de ontem, no Quartel do Batalhão de Guardas de S. Cristovão, a cerimonia do juramento á Bandeira dos novos soldados dessa unidade. Do programa organizado para essa cerimonia, constava a inauguração do retrato do comandante da 1ª Região Militar no salão de honra daquela unidade. Entretanto, tal não aconteceu, por ter o general Benicio da Silva, num gesto patriotico, feito inaugurar na galeria que lhe estava reservada os retratos dos generais Eisenhower e Montgomery.

A proposito, o antigo comandante da 3ª R.M. e guarnição do Estado do Rio Grande do Sul endereçou aos adidos militares americano e britanico o seguinte telegrama: "Feliz coincidencia levou-me hoje ao Batalhão de Guardas para assistir ao juramento militar de novos soldados da Patria e transmitir-lhes, sob a mais entusiastica emoção, a auspiciosa noticia da marcha vitoriosa das tropas de Eisenhower e Montgomery pelas terras de França agora reconquistadas. E como justa homenagem áqueles grandes chefes que obedecem ás ordens de Churchill e de Roosevelt, inaugurei, no salão de honra daquela unidade brasileira, os retratos daqueles generais aliados. Assim, o alvorecer de um dia de trabalho nos quarteis do Brasil coincide com a aurora da liberdade e o ressurgir da civilização em terras do continente europeu. Receba o ilustre camarada, do comandante e das tropas da 1ª Região Militar, as mais calorosas congratulações, que lhe rogo transmitir á Embaixada Britanica".

'Le Jour de Gloire est Avuvé'

O POVO FRANCÊS FARÁ JUSTIÇA COM SUAS PROPRIAS MÃOS — UM IDOLO QUE PERDEU O VALOR — PALAVRAS DOS REPRESENTANTES DO COMITÉ FRANCÊS E COMITÉ RUSSO AO "DIARIO CARIOCA"

O desembarque aliado na Europa ocidental, tão ansiosamente esperado por todos os povos europeus, subjugados ao dominio nazista, foi recebido em baixo, das maiores manifestações de regosijo em todo o territorio brasileiro, sendo de se destacar o interesse e a satisfação com que o publico carioca recebeu a auspiçareira noticia, acompanhando, desde as primeiras horas da madrugada o desenrolar dos acontecimentos através do radio e do noticiario dos jornais.

Em todas as casas de negocios, desde o modesto café, frequentado por operarios, até os mais importantes estabelecimentos comerciais onde havia um radio fornecendo noticias do sensacional acontecimento, populares se aglomeravam, na ansia de ouvirem os novos comunicados á respeito da invasão da Europa dominada pelo nazismo.

As edições extraordinarias dos jornais, foram rapidamentes esgotadas, notando-se o contentamento geral por parte da população pelas novas informações que chegavam a cada momento.

Muitos foram os operarios, comerciarios, funcionarios publicos etc., que deixaram de comparecer ao trabalho para compartilhar da alegria reinante

Assim, pode-se afirmar, que a data da invasão foi recebida pelo povo brasileiro como uma verdadeira apoteose. Não faltaram aplausos de nossa parte ao importantissimo feito dos soldados aliados nesse memoravel madrugada de 5 de junho de 1944 que passará aos anais da historia contemporanea.

O presidente do Comité Francês Combatente e o representante do Comité Russo falando ao DIARIO CARIOCA

A PALAVRA DO REPRESENTANTE DO COMITE' DOS FRANCESES COMBATENTES

A reportagem do DIARIO CARIOCA ouviu, ontem, diversas pessoas, entre as quais o sr. Auguste Rendu, representante do Comité da França Combatente para a America do Sul.

Atendendo-nos em seu gabinete de trabalho, disse-nos ele:

— A emoção que senti como representante dos franceses livres é identica á que sentiram todos os brasileiros. Desde cedo tenho recebido inumeros telefonemas de felicitações de brasileiros, o que significa que todos nós estamos igualmente felizes pela invasão.

Aliás — continua ele — eu já previa esse acontecimento, pois a França era o lugar mais propicio para o estabelecimento da primeira cabeça de ponte para a invasão do continente europeu.

Tenho a certeza de que o povo francês vai participar de acordo com as suas possibilidades, para ajudar as tropas de invasão.

"LE JOUR DE GLOIRE EST ARRIVÉ"

Continuando, diz o nosso entrevistado:

"Na França já estão organizados grupos de resistencia que já fizeram muito trabalho, destroçando usinas centrais eletricas, vias férreas, etc.

Devemos pensar que com a invasão prosseguirão ainda mais os atos de sabotagem contra os alemães, tendentes a prejudicar a ação dos nazistas quando os mesmos pretendessem enviar reforços para os pontos de desembarques das tropas de libertação.

O espirito de resistencia do povo francês, — afirma ele — está confirmado no ato de um dos chefes da resistencia francesa, o sr. Mederic, que era deputado á assembléia de Argel. Como se sabe, esse lider voltou á França para chefiar uma das organizações de resistencia, sendo infelizmente preso pela Gestapo. Sabendo que seria torturado para dar o nome dos colaboradores, esse heroi achou melhor envenenar-se, exclamando antes de morrer:

"Le jour de gloire est arrivé"...

O POVO FRANCÊS FARA' JUSTIÇA PELAS SUAS PROPRIAS MAOS

Falando sobre a situação de Petain e de Pierre Laval, o sr. Auguste Rendu acrescentou:

— Petain morreu no dia em que os alemães ocuparam toda a França com o seu consentimento.

Aquele Petain, heroi de Verdun na guerra de 1914, morreu. Quanto a Laval — diz-nos ele — não tem valor moral para a França e nunca foi um simbolo francês. Tanto assim que o proprio povo francês não esperará o julgamento oficial desses famigerados traidores e fará justiça com suas proprias mãos:

Finalizando a sua entrevista, acrescenta o nosso interlocutor:

— Desde 1940, cada dia mais, o povo francês agrupou-se ao lado de De Gaulle, porque ele compreendeu que a libertação da França deveria ser uma obra do proprio povo francês.

NO COMITE' RUSSO

O sr. Vladimir Ducat, do Comité Russo de Socorro ás Vitimas da Guerra, abordado pela nossa reportagem, declarou:

— Isso é o começo do fim do nazismo e a aurora da liberdade para o mundo.

Agora o povo russo, tão amante da liberdade, desencadeará uma fulminante ofensiva afim de eliminar de uma vez o nazismo da face da terra.

Tenho ouvido pelo radio, com grande interesse, o desenrolar dos acontecimentos, e tive oportunidade de ver como o povo russo recebeu a faustosa noticia da invasão da Europa ocidental por parte das tropas aliadas.

Depois da palavra do sr. Vladimir, diversas moças que ali se achavam naquele momento, entregues ao serviço de confecção de roupas para os soldados russos que combatem pela causa da liberdade, interrompendo os seus afazeres, acercaram-se do reporter para expressar a sua satisfação pelo desembarque de soldados aliados no continente europeu, declarando que o povo russo olhava com grande simpatia esse acontecimento.

Empolgante Espetáculo Cívico

OS BANQUEIROS DO BRASIL OFERECERÃO, HOJE, AO MINISTRO SOUZA COSTA, NO TEATRO MUNICIPAL, UM BANQUETE DE MAIS DE 1.500 TALHERES

O Titular da Pasta da Fazenda Será Saudado Pelo Sr. Humberto Melo Nobrega — Ao Sr. Pedro Luiz Corrêa e Castro Caberá Levantar o Brinde de Honra ao Presidente da Republica

A julgar pelos seus preparativos, promete revestir-se de invulgar brilhantismo, a manifestação que, logo mais, á noite, será levada ao ministro Souza Costa, no recinto do Teatro Municipal, pelos banqueiros do Brasil que, assim, resolveram exprimir o seu apoio e a sua irrestrita solidariedade á politica economico-financeira do presidente Getulio Vargas.

Iniciativa sem precedentes na historia da vida bancaria nacional, ela assumiu, desde os primeiros instantes, proporções de um gigantesco acontecimento politico e social, e a sua significação, dadas as circunstancias do momento que vivemos, tem relevos singulares.

Consistirá essa manifestação, como temos noticiado, num banquete de mais de 1.500 talheres. Apenas o numero de convivas, para não falarmos da imponencia sem par do Teatro Municipal, gentilmente cedido pelo prefeito Henrique Dodsworth, nos dá uma impressão empolgante do que será essa grandiosa festa, á qual assistirão, das varias dependencias da aristocratica casa de espetaculos, as familias de mais alta expressão da sociedade brasileira.

APENAS TRES DISCURSOS

De acordo com o programa traçado, apenas tres oradores se farão ouvir durante o banquete: — o sr. Humberto Melo Nobrega, saudando o homenageado; o ministro Souza Costa, agradecendo a homenagem, e o sr. Pedro Luiz Correia e Castro, levantando o brinde de honra ao sr. presidente da Republica.

Os oradores designados representam, legitimamente, a classe a que pertencem, e, por isso mesmo, a sua escolha causou a melhor das impressões.

O sr. Humberto Melo Nobrega, diretor do Banco Industrial Brasileiro, é um economista e um financista que honra a nova geração de banqueiros.

Antigo funcionario do Banco do Brasil, onde ocupou posições de relevo, ha alguns anos já, pertence ao corpo diretor do Banco Industrial Brasileiro, ao qual empresta o brilho da sua inteligencia e da sua invulgar capacidade de trabalho.

O sr. Pedro Luiz Correia e Castro, por sua vez, é um nome consagrado nos circulos bancarios do país, onde se impôs pela sua longa experiencia, sua aprimorada cultura e seus empreendimentos renovadores dos nossos sistemas de negocios á base do credito como elemento multiplicador de riquezas e

Ministro Souza Costa

animador do trabalho coletivo. Ex-diretor do Banco do Brasil, onde deixou traços indeleveis de uma atividade fecunda, o sr. Correia e Castro é, atualmente, o diretor-superintendente do Banco Hipotecario Lar-Brasileiro.

SERÃO IRRADIADOS TODOS OS DETALHES DA FESTA

Afim de que tenham a mais larga divulgação em todo o país, os discursos que vão ser proferidos, e sejam conhecidos os minimos detalhes da grande festa, o Departamento de Imprensa e Propaganda, a Radio Tupy e a Radio Cruzeiro do Sul, fizeram instalar seus microfones no Teatro Municipal.

Essas difusoras transmitirão, igualmente, o programa musical do banquete.

A FILMAGEM

O Departamento de Imprensa e Propaganda tambem, e a Aviação Filme fixarão em peliculas que oportunamente serão focalizadas nas telas dos cinemas de todo o país, aspectos da imponente homenagem ao titular da pasta da Fazenda.

NAS IMEDIAÇÕES DO TEATRO

Uma banda de musica da Policia Militar, colaborando no brilhantismo da festa, executará, nas escadarias do Teatro Municipal, um variado repertorio. Nas imediações do edificio serão distendidos cordões de isolamento, afim de evitar atropelos e facilitar a entrada dos convivas no recinto do Teatro.

O BANQUETE

Ao Hotel Riviera, estabelecido á Avenida Atlantica, 1046, foi confiado todo o serviço do banquete. Para isto a sua direção vem trabalhando há dias, empenhada em concorrer tambem com o seu esforço para que a festa transcorra impecavelmente.

Como os Convivas e Suas Familias Entrarão No Teatro

Comunicam-nos da Comissão Executiva da Homenagem ao ministro Souza Costa:

1) — Devendo o banquete iniciar-se, como está anunciado, ás 21 horas, no recinto do Teatro Municipal, pede-se aos convidados de honra e aos convivas que compareçam antes dessa hora, afim de mais facilmente encontrarem os respectivos lugares;

2) — A entrada será pela porta principal;

3) — Cada conviva apresentará á porta o seu ingresso pessoal, recebendo, em troca, um cartão indicativo de uma mesa;

4) — Aqueles que assinaram as listas de adesões e, até hoje, não tenham recebido o seu ingresso pessoal, devem comunicar-se pelo telefone 42-6382, com o sr. Benedito Canabrava, para sanar qualquer falta ou duvida;

5) — Os vestiários são os habituais do Teatro;

6) — Os automoveis á medida que forem chegando, receberão dos gardas da Inspetoria do Trafego, cartões numerados para localização de filas;

7) — As familias dos convivas que desejarem assistir á festa, deverão entrar pelas portas laterais do Teatro (Av. Rio Branco e rua 13 de Maio), mediante a apresentação dos ingressos já distribuidos;

8) — Para esclarecer qualquer duvida, na hora da entrada dos convivas, haverá á porta principal do Teatro vários delegados da Comissão Executiva.

Ontem, No Catete

DESPACHOS E AUDIENCIAS DO PRESIDENTE DA REPUBLICA

O presidente da Republica recebeu, ontem, para despacho, no Palacio do Catete, os srs. João Mauricio de Medeiros, que responde pelo expediente do Ministerio da Agricultura e Osvaldo Aranha, ministro das Relações Exteriores. Em audiencia especial, entregou suas credenciais o embaixador Alfonso Araujo, da Colombia. O embaixador Jefferson Caffery tambem foi recebido em audiencia pelo presidente da Republica.

— O coronel João Carlos Barreto esteve no Palacio do Catete para agradecer ao presidente da Republica o telegrama de felicitações que lhe enviou no dia do seu aniversario natalicio.

Os Serventuarios dos Distritos Sanitarios

SERÃO TRANSFERIDOS PARA O DEPARTAMENTO DE TUBERCULOSE

Em ordem de Serviço de ontem, o Secretario Geral de Saude e Assistencia levando em consideração a necessidade de ser facilitado ao Departamento de Tuberculose, a movimentação dos serventuarios que trabalham nos Dispensarios de Tuberculose, instalados nos diversos Distritos Sanitarios e de que nos referidos dispensarios já existem nucleos devidamente constituidos, resolveu determinar a transferencia do Departamento de Higiene e Assistencia Social para o Departamento de Tuberculose, dos funcionarios respectivos, que, entretanto, permanecerão subordinados disciplinarmente aos chefes de Distrito Sanitario.

Os Problemas Economicos e os Transportes em Minas Gerais

Fala Aos Jornais, o Industrial Florencio Vieira da Costa, de Juiz de Fóra

Em viagem de negocios, esteve no Rio de Janeiro o conhecido industrial de Juiz de Fora, sr. Florencio Vieira da Costa, proprietario da "MALHARIA ITALA", abastecedor dos principais mercados do país, que concedeu a seguinte entrevista á imprensa:

"A noticia de que o Brasil vai fornecer ás nações do Velho Mundo, após a guerra, causou a maior satisfação em Minas Gerais, principalmente ao ser noticiado que a comissão em viagem aos Estados Unidos, para as negociações necessarias, saberá nos assegurar as condições técnicas em que possamos a vir dar pleno cumprimento aos acordos em vias de assinatura. Penso que, uma das primeiras clausulas a ser assinada refere-se á prioridade do embarque de maquinario aperfeiçoado e moderno, para a substituição ou reforma das nossas fabricas, afim de que estas adquiram a plasticidade precisa para suportar, sem prejuizo dos fornecimentos internos, a responsabilidade dos novos fornecimentos.

A aceitação que a séda e as meias brasileiras estão alcançando em Norte-América, bem demonstra o futuro que nos aguarda."

— E os problemas internos?

"Entre outros, um dos que mais nos interessa é o dos transportes. O Estado de Minas deve o seu desenvolvimento ás estradas de ferro. De inicio, Minas, unicamente agricola e pastoril, de tudo necessitava para se vestir. Com as linhas ferreas vieram as industrias que se desenvolveram dia a dia até que hoje estamos não só suprindo as necessidades proprias, como exportando para outros centros consumidores do país e do estrangeiro.

Conhecemos as dificuldades que atravessam as estradas de ferro, sem possibilidade de aquisição dos vagões de carga e das locomotivas.

A Central do Brasil, entretanto, apesar da falta do material rodante resultante do intenso tráfego, dos desgastes e perdas naturais e acidentais, tem colaborado, eficientemente, para a nossa expansão sendo constantes as viagens de grandes composições de carga correndo pelas suas linhas. O serviço de passageiros corre normalmente, sendo os horarios cumpridos, os carros mais confortaveis e limpos, demonstrando o grande esforço dos ferroviarios nessa conservação e a preocupação de melhor atender aos viajantes. E não é só do material que desejo falar. Nota-se por todas as regiões servidas pela Central um verdadeiro "esforço de guerra", melhorando as condições técnicas da linha, construção de pontes, encurtando as distancias, substituição de dormentes e outras tantas providencias que nós, de Minas Gerais, sabemos apreciar e não temos duvida em aplaudir a administração do major Napoleão Alencastro Guimarães, que tão brilhantemente está dirigindo a maior ferrovia nacional, tanto que, lotou Juiz de Fora com um ótimo serviço rodoviario que está prestando os maiores serviços nesta emergencia, nos transportes dos produtos entre aquela cidade e demais mercados."

— E a situação economica de Juiz de Fora?

"A mais promissora. Transforma-se dia a dia não só pelos esforços das industrias como dos criadores e lavradores, no que é acompanhada pelos estabelecimentos de crédito que ali se instalaram a muitos anos e, ultimamente, pelos nossos bancos que estão trabalhando com grande movimento. A função do capital é fornecer recursos, isto é, crédito de dinheiro com o intuito de permitir o desenvolvimento das atividades, dentro das independencias, criando, dessa forma, uma nova riqueza e incorporando-a ao potencial economico. Entre os bancos que têm contribuido pelo progresso ao qual me refiro destaca-se, o Banco de Crédito Real de Minas Gerais, dos mais antigos da cidade.

Dos novos bancos, manda a justiça citar o Banco Industrial Brasileiro, do Rio de Janeiro, que, tendo aberto a sua agencia naquela cidade há três meses, já conquistou um lugar no primeiro plano. Isto demonstra quanto é promissora de recurso a nossa zona, principalmente, agora que o Governo Federal está realizando a retificação do rio Paraibuna, que evitará as enchentes que tanto prejudicam a cidade, fatos conhecidos de todo o país. A nossa população está muito reconhecida por essas obras e espera que se completará esse beneficio, com a ligação dos trilhos da estação de Lima Duarte a Bom Jardim, a nossa velha aspiração.

Juiz de Fóra, dotada dos elementos de que necessita, concorrerá bastante para a prosperidade da nação. E é confortador para nós, produtores em geral, deparar com o interesse da imprensa carioca pelas questões referentes ao crédito, á moeda e aos transportes, assuntos que, pela sua relevancia na atualidade estão despertando a maxima atenção entre os interessados e estudiosos dos problemas economicos e financeiros do Brasil."

Vae Ser Arrendado o Balneario da Praia Vermelha

A PREFEITURA ABRIU CONCORRENCIA PARA ESSE FIM

A Secretaria Geral de Finanças, em comunicado do respectivo titular está cientificando os interessados de que a Prefeitura do Distrito Federal realizará, depois de amanhã, ás 14 horas, por intermedio do Departamento de Patrimonio, concorrencia publica para o arrendamento do Balneario da Praia Vermelha, situado na Praça General Tiburcio. O "Diario Oficial" Seção II, de 25 de maio ultimo publicou edital a respeito.

Caixa Reguladora de Emprestimos da Prefeitura

Serão pagas, hoje, as seguintes propostas:

70155 — 70710 — 71051 —
71053 — 71054 — 71055 —
71056 P 71057 — 71058 —
71060 — 71061 — 71062 —
71063 — 71064 — 71066 —
71064 — 71066 — 71067 —
72797 — 96218 — 96220 —
96344.

Serão pagas tambem as propostas já anunciadas neste mês e não recebidas

Novos Chefes de Serviços Municipais

ASSINADOS PELO PREFEITO OS DECRETOS DE NOMEAÇÃO

Em decretos de ontem, o prefeito resolveu nomear, em comissão, para os seguintes cargos: de chefe do Serviço de Preparo da Cobrança do Departamento de Rendas Diversas da Secretaria Geral de Finanças, o oficial administrativo José Maria Caula da Silva; de chefe do Serviço da Secretaria da Escola Tecnica Orsina da Fonseca do Departamento de Educação Tecnico-Profissional da Secretaria Geral de Educação, o escriturario Nelson da Rocha Camões, que por esse motivo foi exonerado do cargo de chefe do Serviço de Correspondencia do citado Departamento de chefe do Serviço de Correspondencia do Departamento de Educação Tecnico Profissional, o professor de curso primario Olga Dias, que por esse motivo foi exonerada do cargo de Chefe do Serviço de Secretaria da Escola Orsina da Fonseca.

Diario Carioca

RIO DE JANEIRO, QUARTA-FEIRA, 7 DE JUNHO DE 1944

A nossa opinião

A GRANDE HORA

A' S primeiras horas da madrugada de ontem ecoou por todo o mundo a noticia sensacional: começara a invasão do continente europeu. Embora esse acontecimento fosse esperado a cada momento, não deixou ele de causar profundissima emoção em toda parte. Essa emoção era perfeitamente justificavel, porque do assalto á Fortaleza de Hitler dependia o destino de tantos povos dominados e de toda a humanidade ameaçada pela furia diabolica do nazismo.

A muralha que o nazismo construiu, para que por trás dela, os novos hunos se entrincheirassem — essa muralha que eles julgavam e proclamavam intransponivel está rôta. As forças libertadoras deram-lhe, ontem, os primeiros golpes, golpes preparados pela tatica e pela técnica aliada, penetrando em territorio francês, numa avalanche de fogo e ferro, desfraldando as bandeiras da esperança, que os povos oprimidos aclamam com entusiasmo e satisfação.

Se Hitler pensou, algum dia, que os exercitos comandados por Eisenhower jamais poriam o pé no territorio continental, teve agora o desmentido mais amplo. E se ainda pensa que as suas legiões, aguerridas, educadas e preparadas para suplantar o mundo, conseguirão deter a marcha daqueles exercitos, terá, no desenrolar dos acontecimentos, desilusão absoluta.

Os soldados de Eisenhower — que são os soldados sobre os quais está depositada a confiança do mundo inteiro — não somente se acham dispostos a não dar tregoas ao inimigo feroz, decididos a levá-lo de roldão dentro do proprio covil, mas tambem são arrastados pelas forças morais e espirituais que Hitler desconheceu em toda a sua vida de aventureiro e que, por isso mesmo, não poude transmiti-las aos que o servem. Hitler ensinou a obediencia cega, fanatica. As democracias ensinaram aos seus soldados a disciplina consciente e humana. Dai a vantagem que estes levam na luta.

Quando os ingleses realizaram a epopéia da retirada de Dunquerque, quando a França era esmagada e os traidores se aninhavam nas sombras de Vichy, Hitler considerou-se vencedor. Ele, porém, não contava com a influencia poderosa daquelas forças morais. Suportando sangue, suor e lagrimas, suportando os bombardeios tremendos da Luftwaffe, enfrentando todos os azares de uma atitude viril de resistencia, o povo britanico realizou o milagre da propria ressurreição. O ditador zombou daquele povo, zombou dos Estados Unidos, zombou das democracias. E os olhos do seu espirito não perscrutaram os horizontes. O homem estava alucinado, embriagado pelo exito das suas primeiras vitorias militares.

* *

Hoje, Hitler deve estar convencido de que errou. As derrotas sucessivas que começou a sofrer dos exercitos sovieticos, o desastre da Africa, a queda do fascismo na Italia, a tomada de Roma, são elos de uma cadeia de acontecimentos que não poderiam parar. Durante cinco anos, o ditador do Reich se vem mantendo na obstinação de lutar. Essa obstinação lhe está saindo caro demais. Sacrificando o seu povo, levando para a morte a mocidade alemã, espalhando o terror e a morte por onde passou, Hitler está hoje encurralado.

Não devemos deixar de exaltar — nesse comentario dos fatos de ontem, a bravura e o heroismo dos guerrilheiros do marechal Tito que, mais dias ou menos dias, estarão unidos, ombro a ombro, aos soldados de Eisenhower. Não devemos deixar de exaltar os franceses que, sob as ordens de De Gaulle, mantêm vivas as tradições da patria de Joana d'Arc. Não devemos esquecer a resistencia dos povos oprimidos, resistencia admiravel que se galvanizou no sofrimento e nas angustias de todos os dias e todas as horas. Para todos estes homens se voltam os olhos dos generais libertadores nas suas proclamações já conhecidas. Eles simbolizam o espirito humano invencivel, irredutivel, pronto a todos os sacrificios, a todos os impossiveis, para o esmagamento total do inimigo numero um da civilização.

A hora da vingança soou. O monstro, no seu antro, procura defender-se. Mas ele haverá de reconhecer, afinal, que todos os seus planos falharam e todos os seus sonhos se esvaíram. As democracias, de que ele tanto riu, nos momentos de delirio, aí estão, ás portas do Reich, pondo-as abaixo com o ariete de seu imenso poderio militar, manejado por uma inquebrantavel vontade de vencer. As democracias aí estão, já dentro da fortaleza de Hitler, para reduzi-la a ruinas e, sobre elas, construir um mundo novo — o mundo com que todos sonhamos, de justiça, liberdade e respeito á condição humana.

De Bordo de Um Destroyer de Invasão

Por Desmond Tighe

(Distribuido pela U. P.)

DE BORDO DE UM DESTROYER BRITANICO EM FRENTE A BERNIERE-SUR-MER, 6 — Ao amanhecer de terça-feira canhões que vomitam fogo de mais de 600 navios de guerra aliados, milhares de bombardeiros que enegrecem os espaços e aviões de combate que realizam manobras sensacionais lançaram a invasão no oeste da Europa. Densas nuvens de fumaça preta e cinzenta cobriram as praias do sudeste do Havre enquanto se desencadeavam as operações das forças de invasão aliadas. Encontramo-nos a umas 8000 jardas das praias de Berniere-Sur-Mer e, da ponte deste pequeno destroyer posso divisar grande numero de navios de todos os tipos. O ar reboa das continuas explosões das bombas. Grandes focos de chamas se elevam das praias enquanto as granadas desde 4 até 16 polegadas atingem os objetivos. Só nos ultimos 10 minutos mais de 2.000 toneladas de bombas de grosso calibre atravessaram o espaço transpondo a cabeça de praia.

Agora são 7,25 da manhã e com os meus binoculos posso ver a primeira onda de tropas de assalto saltar para a agua e desembarcar na praia. Couraçados e cruzadores movimentam-se de um lado para outro em frente da praia e disparam poderosas cargas contra as praias preparando o caminho para as tropas. O ar é dominado pelo zumbido extraordinario dos motores das "Fortalezas Voadoras". Vemos cairem bombas nas concentrações de canhões das defesas alemãs a pouca distancia das primeiras tropas de assalto. No entanto até este momento não houve oposição aérea inimiga.

A frota de invasão se aproximou do litoral da França ocidental sem novidade. Podemos divisar a torre do campanario de Berniere que se ergue entre as colunas de fumaça. Algumas baterias costeiras alemãs abriram fogo contra nós, porém o fogo foi ineficaz e intervalado.

A valente frota de destroyers passou em frente do litoral de um lado para outro protegendo as tropas de desembarque e cobrindo as baterias costeiras com granadas.

Duas grandes forças de assalto intervieram na invasão. A força de assalto oriental era integrada por grande parte de navios britanicos e canadenses sob o comando do contra-almirante sir Philip Viah e a força de assalto ocidental era constituida principalmente por navios de guerra norte-americanos sob as ordens do contra-almirante Alan G. Kirk.

TOPICOS

Cuidado Necessario

NA ultima reunião da Comissão Consultiva do Serviço de Racionamento, realizada anteontem, o sr. Rodolfo Mota Lima pediu que lhe fosse concedido o prazo de quinze dias para relatar o projeto de proibição da construção de novos arranha-céus.

Alegou o relator que o projeto do sr. Severino Pereira da Silva, envolvendo materia da mais alta relevancia e complexidade, exigia estudo acurado.

Depois de longo debate, a Comissão Consultiva concedeu o prazo solicitado.

O sr. Mota Lima agiu com bom senso, não se deixando arrastar pelo clamor de certos interessados na alta dos imoveis. A sugestão do sr. Severino Pereira da Silva, feita na maior boa fé, estamos certos, teria como resultado imediato provocar a elevação do preço dos apartamentos já construidos e dos que estão em construção.

A deslocação dos operarios de construção civil para a lavoura se nos afigura uma idéia inteiramente irrealizavel. Basta considerar a brutal diferença de salarios entre os operarios daquela industria e dos que se dedicam ao amanho da terra.

Assim sendo, não vemos como ser aceita a sugestão do dinamico homem de negocios e tambem membro da Comissão Consultiva do Serviço de Racionamento.

* * *

Um Prefeito Energico

AS noticias do interior do Brasil fornecem assunto para muitos comentarios. O jornal "Cidade", de Ribeirão Preto, do Estado de São Paulo, divulga uma atitude do novo prefeito local, que não pode ficar sem um registo especial.

Os lenhadores daquele municipio dirigiram um requerimento á Prefeitura solicitando licença para aumentar o preço da lenha. O prefeito não disse que sim, nem que não. Com habilidade, declarou aos postulantes que iria estudar o assunto. Mas o que ele queria, com o estudo, era ganhar tempo e preparar o golpe de mestre em cima dos altistas.

Durante três dias e três noites, com o requerimento trancado na gaveta, o prefeito de Ribeirão Preto fez transportar lenha para a cidade, para que o artigo não faltasse á população. Providenciou para que se fornecesse gasolina aos caminhões que transportassem lenha. Com outras medidas complementares, esse prefeito, cujo nome ignoramos, forçou a baixa da mercadoria. Os lenhadores pleiteavam o preço de 45 cruzeiros. O prefeito reduziu-o a 21.

Segundo noticia ainda aquele jornal, o novo prefeito de Ribeirão Preto está agindo, da mesma forma, em relação ao toucinho. Se este subir de custo, a Prefeitura abaterá os porcos para vendê-los ao povo. Esse prefeito demonstra o seu interesse pela população e prova que sabe administrar sem permitir os abusos dos exploradores. Vê-se, pois, que ele merece aplausos.

* * *

Antes Tarde...

OS governos das Nações Unidas, por mais de uma vez, solicitaram ao de Portugal restringisse o fornecimento de wolframio á Alemanha. Essa solicitação visava impedir que o Reich se abastecesse daquela preciosa materia prima da industria de guerra.

O governo do marechal Carmona não atendeu ao pedido dos aliados e a propria Embaixada de Portugal, no Rio, em nota á imprensa, declarava que a Alemanha era o melhor freguês do seu país, e, por isso, não era possivel qualquer restrição á venda do wolframio a Hitler.

Agora, no dia da invasão do continente, o governo de Portugal resolve, não apenas restringir, mas suspender todos os embarques daquele artigo para a Alemanha. E ainda mais: proibir terminantemente a exploração das minas do wolframio.

E a noticia causa satisfação, porque o Reich se vê privado da materia prima que Portugal lhe vendia, ao mesmo tempo, vem mostrar o efeito causado nas terras lusitanas pelo ato memoravel do marechal Eisenhower. E' pena que a resolução do governo português não tivesse sido tomada há mais tempo. Enfim, vale o velho rifão: antes tarde do que nunca...

* * *

Campos e a Leopoldina

A LEOPOLDINA Railway, evidentemente, precisa prestar mais atenção aos interesses dos passageiros de seus trens. A cidade de Campos, por exemplo, parece ter caido na lista negra daquela empresa. De outra maneira não se explica o descaso com que a Leopoldina olha para os que viajam entre o Rio e aquela cidade.

Em primeiro lugar, cumpre salientar os carros que fazem parte das composições destinadas á florescente cidade fluminense. São carros sujos, em péssimo e deploravel estado de conservação. Sobre o atraso dos trens, nem é bom falar. Isso já faz parte dos hábitos da Leopoldina.

Depois — e isso é o que é mais sério — o numero daqueles carros é sempre insuficiente para o transporte de passageiros. As passagens vendidas, de 1.ª classe, ultrapassam a lotação. O resultado é que os desgraçados clientes da Leopoldina são obrigados a viajar de pé ou se aboletarem nos carros de 2.ª. E, como temos verificado, o abuso se verifica não só nos trens de passeio, como nos mistos, nos expressos, etc. A empresa, certamente, não poderá alegar falta de vagões. O que falta é uma compreensão melhor dos seus deveres para com o publico, de cujos favores ela vive. E' necessario, portanto, uma providencia que ponha termo a essa situação.

* * *

Um Problema Social

AS cadeias das cidades do interior são, em sua quase totalidade, verdadeiros ultrajes a todos os principios de solidariedade humana. E, para mais agravar o espetaculo deprimente que elas oferecem, ainda se junta o velho habito de recolher a essas miseraveis enxovias criaturas atacadas das faculdades mentais, como se fossem criminosos comuns.

Ainda agora, a "Gazeta de Limeira", jornal que se publica na prospera cidade desse nome, em São Paulo, publica uma carta aberta, dirigida ao sr. Marrey Junior, secretario de Justiça daquele Estado, pedindo providencias no sentido de serem transferidos da cadeia local oito dementes ali recolhidos. E' facil imaginar as cenas que ali se desenrolam.

O que se passa em Limeira ocorre em todo o Brasil. E note-se que S. Paulo é um Estado que marcha na vanguarda dos seus irmãos da Federação. Por aí se pode calcular o resto.

E' claro que as autoridades do interior dos Estados lutam com dificuldades para dar outro destino aos pobres loucos. Não são elas as culpadas. A providencia deve partir dos governos estaduais. E' necessario que estes achem uma formula capaz de evitar que as cadeias se transformem em hospicios. E' urgente dar aos desgraçados que perderam a razão uma assistencia social compativel com a sua desdita. Lançá-los á enxovia, brutalmente, é uma monstruosidade que todas as consciencias repelem.

A solução do problema, pelo menos, em carater de emergencia, seria a de se construir manicomios em cidades centrais de certas zonas, de modo a se evitar o espetaculo degradante que todos os dias se assistem por esse Brasil tão grande.

Os Boatos Na Turquia

DESEMBARQUE ALIADO TAMBEM NAS ILHAS DO PELOPONESO

ANCARA, 6 (U. P.) — Esta capital está verdadeiramente inundada de boatos sobre desembarque de aliados nas ilhas do Peloponeso e, embora não haja nenhuma confirmação oficial dessas versões, diz-se em circulos autorizados que "isso poderá ser verdadeiro, agora, ou muito em breve".

A INVASÃO APRECIADA POR PERSONALIDADES ESTRANGEIRAS

Como o Secretario da Guerra Americano Recebeu a Noticia

FALAM OS DIPLOMATAS LATINO-AMERICANOS EM WASHINGTON

WASHINGTON, 6 (U. P.) — Em entrevista á imprensa, o secretario da Guerra, sr. Henry Stimson, declarou que as primeiras informações dos desembarques aliados indicam que a "invasão vai muito bem". Acrescentou o seguinte: "Despertei ás 4 horas da madrugada, sintonizei meu radio portatil, ao lado da cama. Para falar a verdade, fiquei tão surpreendido como qualquer pessoa ao ouvir a voz de um correspondente norte-americano descrever o movimento de ondas e mais ondas de tropas e paraquedistas aliados que chegavam á França".

FALAM DIPLOMATAS EM WASHINGTON

WASHINGTON, 6 (R.) — Os embaixadores e funcionarios diplomaticos latino-americanos desta capital receberam com intenso jubilo e com o maior otimismo as noticias da abertura da segunda-frente, vendo nas mesmas um indicio da breve terminação da luta.

Uma expectativa ansiosa prevalece, contudo, principalmente nas embaixadas do Brasil e do Mexico, cujos exercitos estão prontos a participar das hostilidades, ao lado dos aliados.

O embaixador Eloi Alfaro, do Equador, que renunciou as suas funções, recentemente, declarou: "Estou ansioso ante a magnitude da tarefa empreendida pelas forças aliadas. Como graduado em West Point, estou aguardando entusiasticamente noticias de meus bons amigos e colegas que estão lutando para libertar as nações ocupadas".

O sr. Adrian Escobar, que foi há pouco nomeado embaixador da Argentina em Washington, assim se expressou: "A invasão da Europa, se destina a terminar a tragica situação mundial e a reparar o advento de uma era de paz, na qual o Direito e Justiça para todos os homens serão soberanos".

O encarregado de negocios da embaixada peruana, dr. Eduardo Garrand, declarou: "Como representante de um país cujo governo tem dado constante e pleno apoio á causa da democracia, rendo minha homenagem ao gigantesco esforço que está agora sendo feito no continente europeu. Esta data será lembrada como um dia decisivo para a libertação dos povos oprimidos em todo o mundo e para a derrota do Eixo.

Laval Apela Para os Franceses

LONDRES, 6 (Reuters) — Falando hoje pelo radio de Paris, Pierre Laval lançou o seguinte apelo aos franceses: "Não deveis tomar parte nas operações em solo francês, pois se o fizerdes, serão tomadas represalias pelos alemães e o governo francês não vos poderá auxiliar. O governo francês mantem o armisticio de 1940 e apela para os franceses no sentido de honrar os compromissos firmados por seu país. Se tomardes parte nos combates que ora se travam, a França será mergulhada na guerra civil".

Comentario Internacional

A Nova Batalha da França

Antonio Bento

HA quatro anos, na primeira quinzena de junho, capitulava a França e o seu exército entregava-se ao inimigo, graças á traição de generais fascistas e da quinta-coluna. Ao iniciar-se agora a nova Batalha da França, preliminar da Batalha da Europa, sentimos que o povo francês está de pé e que não se deixou escravisar pelos conquistadores nazistas. Falando ontem de Londres, o general De Gaulle afirmou, lapidarmente, que existe apenas para o seu povo um simples e sagrado dever — lutar por todos os meios á sua disposição. A boa ordem na luta — frisou o chefe do governo de Argel — exige que sejam cumpridas rigorosamente as determinações do comando aliado, devendo qualquer ação, levada a efeito na retaguarda inimiga, conjugar-se com a que for efetuada pelos exércitos aliados. E todos os que puderem participar da luta não deverão cair prisioneiros. "Atrás da espessa cortina de nuvens do nosso sangue e de nossas lágrimas — concluiu De Gaulle — o sol de nossa grandeza está surgindo mais uma vez". Estas palavras admiraveis do grande general francês ficarão na historia, do mesmo modo que a sua imortal declaração, em junho de 1940, segundo a qual a França perdera apenas uma batalha — mas não perdera a guerra. Quatro anos decorridos, o mesmo Petain que anunciou funebremente a decadencia da França, afim de justificar o covarde armisticio solicitado a Hitler, fez ontem outro apelo ignominioso: pediu aos franceses que não prestassem ajuda aos exércitos de invasão. Esse novo e criminoso pedido é feito sob o fundamento de que devem ser poupadas ao povo francês maiores provações. Petain é mesmo um fascista impenitente. Como Laval e todos os "quislings" de Vichy, o velho marechal defenderá o reinado de Hitler, até o ultimo de seus dias! Felizmente, o povo francês não obedecerá ás ordens dos traidores. Já agora, todos os soldados franceses devem obediencia ao comando em chefe aliado, que não tem outro objetivo senão libertar a França, que oferecerá aos exércitos das Nações Unidas as cabeças de ponte necessarias ao assalto final ao coração da Fortaleza de Hitler.

Em suas rápidas declarações de ontem á Camara dos Comuns, o sr. Churchill acentuou que não faria especulações em torno á grande batalha começada há pouco mais de trinta horas. Contudo, o "premier" britanico, em seu ultimo discurso, acentuou que serão multiplos os golpes desferidos contra a Europa ocupada. De qualquer forma, as operações que ora se desenrolam na costa francesa terão para a historia, uma importancia decisiva. Cerca de quatro mil barcos participam dessa gigantesca batalha, ajudados por varios milhares de aviões que executam tarefas até hoje não realizadas no curso das guerras do passado.

Um dos mais conhecidos comentaristas alemães, o capitão Sertorius, declarou ontem que o ataque aliado foi desferido exatamente no local previsto pelo quartel-general de Rommel. A audacia do golpe aliado está assim patenteada pelos proprios inimigos. O ponto atacado é justamente aquele que fora longamente fortificado pelos construtores da Muralha do Atlantico. Repete-se assim, em situação diversa, o golpe de El Alamein. O general Montgomery (que ontem confessou aos jornalistas sentir-se satisfeito em lutar novamente contra o antigo comandante do "Afrika-Korps") atacou o setor mais forte do inimigo e fê-lo de forma fulminante. O poderio e a experiencia da esquadra inglesa permitiram que os primeiros desembarques fossem efetuados nos pontos previstos. Aliás o senhor Churchill, ontem mesmo, adiantou que as defesas maritimas e costeiras do inimigo eram mais debeis do que calculavam os dirigentes militares anglo-americanos. Essa afirmativa faz prever que, embora não pudesse haver uma surpresa estrategica — o fato é que os alemães foram surpreendidos pelos enormes recursos táticos de que dispõe o general Eisenhower que conta com uma superioridade aero-naval esmagadora. E' essa superioridade indiscutivel que permitirá ao exército de invasão abrir a primeira brecha na Muralha do Atlantico, criando as condições favoraveis para o desenvolvimento posterior desta nova Batalha da França, de cujo desfecho depende a maior ou menor duração da guerra.

NÃO FOI TÃO DIFICIL

De Virgil Pinkley

LONDRES, 6 — Enormes forças aliadas, numa feliz operação de surpresa, desembarcaram no noroeste da França, onde estabeleceram cabeceiras de ponte na Normandia, ao cair da noite, haviam transposto os primeiros cinco ou seis obstaculos. O primeiro ministro Churchill anunciou que as operações progridem de maneira inteiramente satisfatoria. Até agora a resistencia alemã tem sido melhor do que esperavam os chefes aliados, não se podendo avaliar com precisão o vulto das primeiras baixas inimigas. O quartel general aliado anunciou que a invasão em realidade foi retardada de um dia em consequencia do tempo desfavoravel, acrescentando que, embora as condições atmosfericas continuassem ainda algo adversas, foi empreendido o grande assalto de acordo com os planos.

Forças norte-americanas, britanicas e canadenses, tanto transportadas pelo ar, como forças terrestres, atacaram por trás e debaixo de um "palio" formado por 11 mil aviões e de bordo de 4 mil embarcações que formavam um nucleo da frota invasora, além de milhares de embarcações menores, conduzindo abastecimentos e equipamentos de toda a ordem. Informações de origem alemã afirmam que houve desembarques num longo trecho de 160 quilometros, da costa da Normandia, entre o Havre e Cherburgo, sendo que os nazistas admitem que os aliados já fizeram penetrações de até 16 quilometros terra a dentro, flanqueando a tão decantada "Muralha do Atlantico" atrás da qual já se encontram grandes contingentes, pois foram enviadas forças navais que subiram os estuarios dos rios Ome e Vire. Os alemães dizem que os aliados desembarcaram desde Barfleur até Trouville e Caen, quase equidistante desses dois pontos, é descrita como centro de tremenda luta e onde os tanques aliados abrem caminho violentamente.

Dizem ainda os nazistas que os tanques aliados investem atualmente na região de Arromanches, ao norte de Havem e noroeste de Caen, acrescentando que grandes forças aliadas desceram no Havre, o que tambem se verificou nas ilhas de Guernsey e Jersey, no Canal da Mancha, que os alemães ocuparam depois da queda da França.

A invasão aliada começou aos primeiros minutos de terça-feira, quando mais de 1.000 bombardeiros da RAF atacaram as posições alemãs ao longo do litoral, para distrair a atenção do inimigo dos transportes repletos de tropas e dos planadores que conduziam os milhares de paraquedistas para seus objetivos, que são principalmente os aerodromos estrategicos e centros de comunicações.

Bombardeiros pesados e medios norte-americanos, escoltados por caças, iniciaram na madrugada de hoje ataques que se prolongaram durante todo o dia contra as bases e posições de artilharia dos alemães, tanto ao longo da costa como para o interior, assim como contra os centros e vias de comunicações inimigos. Essa ofensiva, naturalmente, se destinava a proteger as forças de desembarque e as unidades navais contra os tardios ataques alemães. Nesse ataque monstro foram despejadas 10 mil toneladas de bombas sobre aqueles objetivos, somente nas primeiras 8 horas do seu desenrolar, que afetaram seriamente as já castigadas defesas germanicas do litoral francês.

Ao anunciar os felizes desembarques em massa das tropas aliadas, Churchill expressou que as defesas alemãs á beira do mar não foram tão dificeis de enfrentar como se receava.

O fogo das baterias costeiras alemãs foi em grande parte silenciado. Todas as informações disponiveis indicam que os alemães foram colhidos de surpresa, a despeito dos longos preparativos que vinham sendo feito desde há tempos para conter a invasão. Os primeiros pilotos que chegaram á Inglaterra de retorno declararam que a Luftwaffe não ofereceu resistencia de vulto aos aviões atacantes e transportes aéreos que levaram os paraquedistas e tropas aereas.

Os correspondentes navais anunciam que os navios de guerra germanicos estiveram ausentes inteiramente das operações iniciais, embora os alemães tivessem afirmado mais tarde que foram travadas intensas batalhas navais. Por sua vez, o general Eisenhower indicou que os aliados mantêm o dominio do ar, pois em seu comunicado oficial manifestou que a oposição aérea do Eixo foi leve.

Informações alemãs a respeito dos desembarques aliados indicam que a estrategia aliada se encaminha para atacar ao longo do Sena para Paris, que é o principal centro ferroviario da França e cujo dominio facilitaria novas operações aliadas para libertar a França antes de atacar a Alemanha.

Os principais obstáculos, segundo os circulos do supremo quartel das forças expedicionarias, são:

Primeiro — A Luftwaffe se absteve completamente de bombardear os portos onde se concentrava a armada invasora durante os ultimos dias criticos.

Segundo — Os ataques aos comboios de invasão não chegaram á escala esperada.

Terceiro — Os caça-minas aliados conseguiram abrir canais para os portos visados sem grande oposição das baterias costeiras inimigas e sem oposição aérea, o que não se esperava que acontecesse.

Quarto — As tropas aliadas saltarem em terra com menor oposição das baterias costeiras do que se acreditava provavel.

Contudo, os exércitos aliados de invasão estão prontos para qualquer contra-ataque violento, materia em que o marechal alemão von Rommel é perito. Em previos encontros com os aliados, Rommel contra-atacou sempre que poude articular suas forças, e não é provavel que deixe de tentar fazer isso tambem agora, quando o perigo é bem maior. Um indicio de que esse contra-ataque virá e constitue a ordem hoje expedida pelo marechal Goering á Luftwaffe no sentido de que a invasão tem que ser rechaçada, ainda que isso venha a causar a morte da propria Luftwaffe.

Um aspecto do "Comicio Monstro" de ontem na praça Floriano

FESTEJANDO A INVASÃO

Comicio Monstro em Frente ao Municipal

Diversos Oradores Exaltam o Grande Feito das Tropas Aliadas, Tecendo Hinos á Democracia

Conforme foi amplamente divulgada, em homenagem a abertura da segunda frente, na costa européia, sob o patrocinio da Liga da Defesa Nacional e da União Nacional dos Estudantes, teve lugar, ontem, á noite, em frente ao Teatro Municipal, um comicio monstro. Desde ás ultimas horas da tarde já grande massa popular, numa demonstração eloquente do seu espirito anti-fascista postava-se em quase toda extensão da praça Floriano, muitos desfraudando pequenas bandeiras brasileiras.

No Teatro Municipal, nas janelas superiores seguras por moças do Departamento Feminino da L. D. N. viam-se todas as bandeiras das Nações Unidas.

Na escadaria uma banda de musica da Policia Militar, executava o Hino Brasileiro cantado pela multidão que se estendia por toda a praça com os braços suspensos fazendo o V da vitoria, significativa homenagem a Wiston Churchill.

NÃO SE TRATA DA CONQUISTA DA EUROPA

O primeiro orador do grande comicio foi o sr. Osvaldo Paixão, representante do Instituto Brasileiro de Cultura cujo discurso era, constantemente interrompidos pelos freneticos aplausos da monumental assistencia. O sr. Osvaldo Paixão, no seu discurso declarou, entre outras cousas referindo-se a abertura da segunda frente pelos exercitos das Nações Unidas:

"Não se trata da conquista da Europa, mas da sua libertação. Por esta razão a significação moral do grande feito superará a situação material pois como se vê, trata-se da conquista da propria liberdade humana.

Ademais a cooperação do Brasil, se no terreno da ajuda material não se pode comparar com as dos nossos aliados, Estados Unidos e Inglaterra, no terreno espiritual foi tão grande, desde o momento em que as botas nazistas levaram a destruição ao territorio polonês, que o nosso governo, como constantemente declara, viu-se compelido pela vontade expressa do povo, a declarar guerra ao nazi-fascismo".

Após fazer um retrospecto de Rui que, ha cincoenta anos, dizia que quando a noite do totalitarismo descesse sobre o mundo a Democracia só seria salva pelos povos da lingua inglesa, concluiu dizendo:

"Churchill simboliza o povo inglês; Roosevelt simboliza o povo norte-americano e Rui simboliza o espirito do povo brasileiro, essencialmente democratico".

FALOU APENAS COMO REPRESENTANTE DE UM POVO DEMOCRATICO

Sucedeu a Osvaldo Paixão na tribuna o embaixador do Chile, cognominado o embaixador da Democracia, sr. Gonçalves Videla, que começou dizendo que naquele momento ele se havia despido de suas responsabilidades diplomaticas, para falar como um simples representante de um povo democratico.

Recapitulou o orador o quanto sofreu o seu coração de latino-americano quando, em Paris, berço da civilização, teve o desprazer de assistir a sua ocupação pelas fanaticas tropas de Hitler, que semeavam a dor e desolação por toda parte onde passavam. Em seguida, exaltou o significado que representa para o Brasil na America do Sul e no seio das Nações Unidas, não só a nossa cooperação no desenvolvimento da industria belica, para esmagar os tiranos que pretenderam escravizar o mundo, como a constituição de uma força expedicionaria para ir combater a "besta fera" no seu proprio covil. Finalmente declarou: A invasão é o prenuncio da Vitoria final.

Embaixador Videlia, quando falava como "um simples democratico"

EM NOME DA DEFESA NACIONAL

Em nome da Liga da Defesa Nacional, falou o sr Waldir Soares, que conclamou a familia brasileira a se unir em torno do presidente Vargas, afim de que o Brasil pudesse cooperar com as demais Nações Unidas, na guerra e na Paz, na luta contra o nazi-integralismo que procurava estabelecer a discordia interna, no seu indisfarsavel papel de quinta coluna.

BOLETIM DA GUERRA

Em seguida, o sr Carlos Fria, leu o seu boletim da guera, que foi dirigido ao povo alemão, que estava sentindo o poder destruidor da arma de que eles mesmos se utilizaram para dominar povos pequenos e desarmados.

PELA UNIAO NACIONAL DOS ESTUDANTES

Como, devido achar-se ligeiramente adoentado não poude comparecer o Ministro Osvaldo Aranha, falou, finalizando o grande e patriotico comicio, pela União Nacional dos Estudantes, o academico Aldeonor Compos, que proferiu um discurso patriotico, que foi, durante o seu transcurso, interrompido diversas vezes pelos aplausos da multidão.

Entoando vivas ao Brasil e as Nações Unidas, retirou-se o povo, na mais perfeita ordem.

"Chegou o Dia 'D'

Em sensacional edição especial

A MARCHA DA INVASÃO!

reportagem tecnico militar de ultima hora com a analise completa de como se processou e como se desenvolverá a invasão da Fortaleza de Hitler!

TENHA MAIS UM POUCO DE PACIENCIA, JOAQUIM!

sensacional reportagem de Joel Silveira revelando a tortura de um marinheiro brasileiro preso num campo de concentração da Alemanha! Um hino de gloria á nossa heroica marinha mercante.

TAMBEM GANHAREMOS A PAZ!

o fascismo teve precursores, mas não admitiremos que tenha sucessores, exclama Illya Ehrenburg o grande escritor sovietico, neste extraordinario artigo que aparece pela primeira vez no Brasil, ilustrado por fotos da guerra na U. R. S. S. até hoje inéditas entre nós.

A SIGNIFICAÇÃO DA INVASÃO PARA A AMERICA

A hora da vitoria se aproxima e sobre esse grandioso acontecimento depõem especialmente para "Diretrizes", os embaixadores dos Estados Unidos, Mexico, Chile, Equador e Canadá, em notavel enquete coletiva

MATEOTI, O MARTIR DO ANTI-FASCISMO!

No dia em que entram em Roma as tropas das Nações Unidas comemora-se mais um aniversario do assassinio de Mateoti, o grande Martir do anti-fascismo. Em oportuno estudo relembra-se aqui a vida e a morte desse inesquecivel batalhador da Democracia.

O BARÃO DE ITARARÉ E A SEGUNDA FRENTE

Na magnifica pagina dupla de "Diretrizes", o Barão de Itararé redige uma cronica de ultima hora sobre a invasão, ao lado da cronica de Alvaro Moreira e das charges especiais de Guevara, Augusto Rodrigues e Urbano.

O PRIMEIRO E O ULTIMO MOMENTO DA INVASÃO!

Num amplo relato regista-se nesta reportagem os primeiros momentos da invasão e os eletrizantes episodios seguintes!

DIRETRIZES

HOJE EM TODAS AS BANCAS CR$ 1,50

Chegará, Hoje, o Nuncio Apostolico

S. PAULO, 6 (D. C.) — Segundo um comunicado da Chancelaria do Arcebispado, deverá chegar, hoje, a esta capital o exmo. sr. revmo. dom Bento Aloisi Masella, dd. nuncio apostolico junto ao governo brasileiro.

Ao desembarque de s. revma. comparecerão o clero, os superiores de comunidades religiosas masculinas e femininas, as associações religiosas e fieis em geral.

Comicio Popular Em São Paulo

S. PAULO, 6 (A. N.) — Realizou-se hoje, ás 18 horas, no Largo da Sé, grande comicio popular, em regozijo pela invasão da Franca por Forças Aliadas.

Reuniu-se a Diretoria do Centro Academico de Estudos Economicos

S. PAULO, 5 (D. C.) — Sob a presidencia do academico José Antoniade Inglês, realizou-se, ha dias, uma reunião da diretoria do "Centro Academico da Faculdade de Estudos Economicos, durante a qual foram tratados assuntos de suma importancia, tendo sido resolvido o seguinte:

Designar, segundo o art. 29 da Seção 2º dos atuais estatutos, para ocupar o cargo de vice-presidente do C A.E.E. o sr. Nelson Henrique Barbanti; conceder plena autonomia administrativa á Comissão Organizadora da "Pascoa dos Economistas", composta dos academicos Nelson Henrique Barbanti, Amadeu Albuquerque Maranhão, Guilherme Cristofi e José Ferraz Moher.

FALA O REPRESENTANTE DE DE GAULLE NO BRASIL

'Libertaremos a França da Tirania Nazista'

"O OBJETIVO FINAL SERÁ ATINGIDO POIS QUE, DE UMA VEZ POR TODAS, A GUERRA ESTÁ GANHA

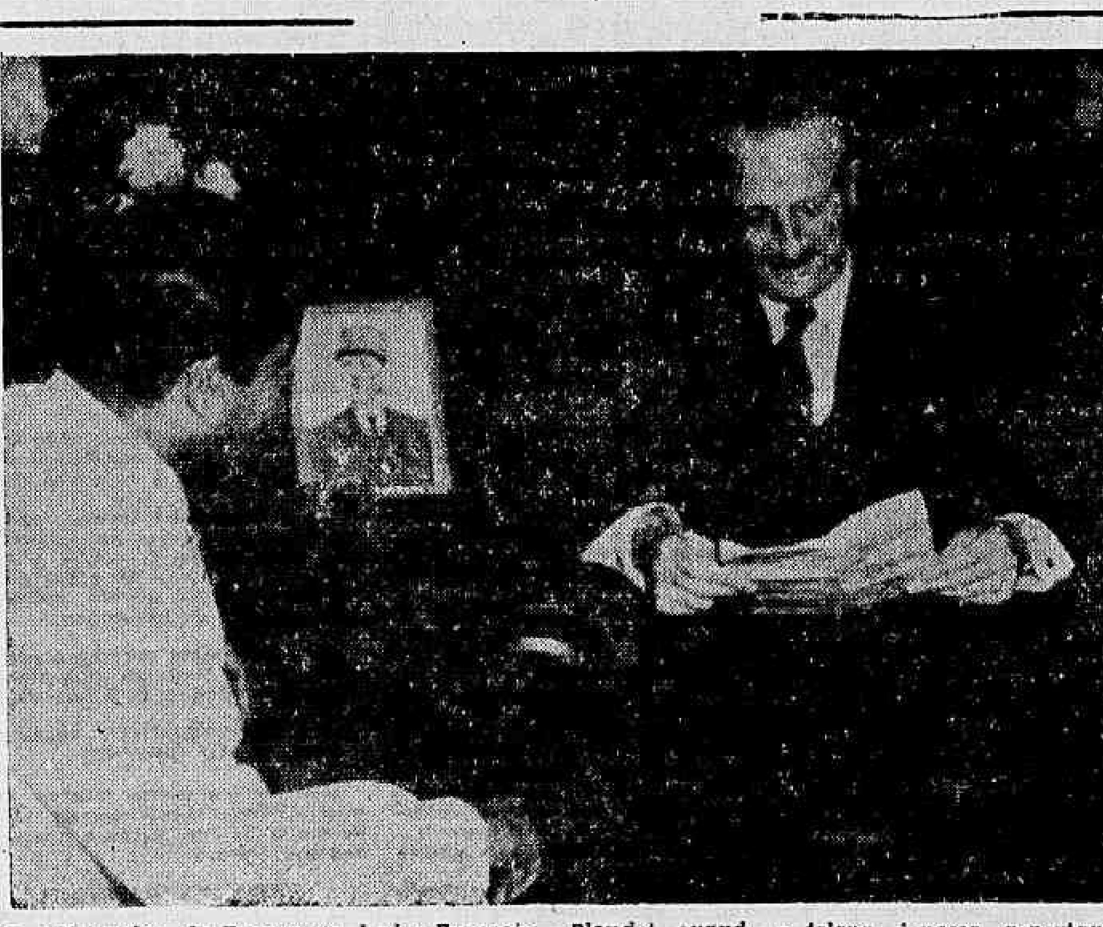

O embaixador da França, sr. Jules-François Blondel, quando falava á nossa reportagem.

Ninguem mais capaz de falar no momento atual sobre as emoções sentidas, após as noticias da invasão, do que o Delegado do Comitê Francês no nosso país. O sr. Brondel representante do Governo Provisorio da Republica Francesa, inquerido pela reportagem, declarou-nos:

— Desde esta madrugada, acompanho pelo radio ás noticias provinientes da Europa. É com profunda emoção e grande esperança que nós, franceses, seguimos o desenrolar dos acontecimentos. Senti-me especialmente comovido ante as manifestações brasileiros de simpatia para com o meu país numa hora tão decisiva.

— E na França, sr. embaixador?

— A esse respeito, deixe-me dizer-lhe o quanto os franceses se sentirão felizes que se lhes dê, mais uma vez, a ocasião de combater contra o alemão, mais detestado do que nuca. Já os combatentes sem uniforme — os da Resistencia — vão ajudar eficazmente, de armas na mão, os Exercitos das Nações Unidas que acabam de desembarcar.

Por outro lado, os franceses do Exercito da Italia se cobrem cada dia de mais gloria.

Finalmente, os prisioneiros e deportados que são numerosos, participam do combate, desmoralizando o inimigo e obrigando-o a distrair forças poderosas afim de os vigiar.

Essas tres frentes constituem as parcelas de combatente que estão forjando o destino da França.

Esperamos que, em breve, aos Exercitos das Nações Unidas, juntar-se-ão os Exercitos franceses disponiveis e que, todos juntos, libertarão nossa Patria da Tirania Nazista

— Acredita que a operação se desenvolverá rapidamente,

— E' uma pergunta dificil de responder. Uma operação dessa ordem cria problemas consideraveis. Uma coisa é certa; mesmo que não seja fulminante, o exito não será menos decisivo E' preciso prevenir o publico contra a decepção que causaria uma eventual lentidão da operação: — se tal se verificasse em nada diminuiria sua eficiencia. Acredite que o objetivo final será atingido e que, de uma vez por todas, a guerra está ganha

A CENTRAL DO BRASIL E O MATERIAL BÉLICO

BOLETIM DO DIRETOR ELOGIANDO O PESSOAL DAS OFICINAS

A proposito da construção do material de artilharia ferroviaria feita nas Oficinas Trajano Medeiros, da Estrada de Ferro Central do Brasil, o sr. major Alencastro Guimarães baixou o seguinte ato:

BOLETIM ESPECIAL

"Sabado, na presença de sua excelencia, o senhor presidente da Republica, dos senhores ministros da Guerra e da Viação, interventor do Estado do Rio e prefeito do Distrito Federal, chefe de Policia e outras autoridades, a Central do Brasil, teve a satisfação de apresentar publicamente o material ferroviario construido em suas oficinas e destinado á artilharia ferroviaria do Exercito Brasileiro.

E' grande a satisfação da Administração da Estrada.

Muito justo o regozijo de seu pessoal, sempre dedicado ao serviço publico, mormente quando de repercussão tão sensivel aos interesses vitais da Nação.

No caso em apreço, esse contentamento toma relevo especial.

A Administração da Central do Brasil verifica e assinala uma vitoria da proficiencia técnica de seus engenheiros, de seus mestres e de seus operarios, que, orientados para um trabalho são e construtivo, transformaram uma oficina que em mão de particulares fracassou industrialmente, em completo sucesso técnico e economico.

A Oficina Trajano Medeiros, incorporada ha tres anos ao patrimonio da Central, pela ação do ministro Mendonça Lima, reafirma os principios de orientação sadia da politica administrativa do presidente Getulio Vargas.

— Louvo, por isso, especialmente, o engenheiro Renato de Azevedo Feio, chefe da 1ª Divisão, á qual está subordinada a Oficina Trajano Medeiros.

A' sua competencia tecnica coube, inicialmente, a coordenação e entrosagem das negociações preparatorias, e, posteriormente, a fiscalização e supervisão dos trabalhos:

— O engenheiro Albert Perhan, vindo da antiga administração privada, incluido, com a incorporação do patrimonio, no quadro da Estrada.

Veterano engenheiro de construções ferroviarias, com a sua competencia especializada, resolveu os problemas ferroviarios impostos pelas necessidade militares.

Apresentou, de maneira feliz, inovações que asseguram para o futuro possibilidades maiores ao desenvolvimento das soluções que a questão proposta engendrou;

— O engenheiro Fernando Teixeira, que veio dar, na parte final, a sua colaboração eficiente e utilissima, confirmando o seu passado de trabalhador capaz e leal ao serviço da Central;

— Louvo tambem o pessoal abaixo mencionado, que prestou relevantes serviços na execução de todos os trabalhos;

José Gouveia Spinola — Mestre geral das Oficinas; auxiliou os projetos e executou os serviços de montagem, modificando e idealizando detalhes de real valor ao funcionamento dos aparelhos de carregamento e outras peças;

Gilberto Rodrigues de Faria — Encarregado da Secção Técnica; teve a seu cargo a confecção dos projetos das modificações, auxiliando os serviços de montagem;

Engenheiro Artur de Carvalho Fernandes Junior — Chefe das Oficinas, teve a seu cargo a distribuição geral dos serviços;

Engenheiro Alcides de Almeida Rego — Primeiro administrador das Oficinas Trajano Medeiros, a quem cabe os primeiros estudos de orientação do inicio das transformações.

Horacio Lopes e Orlando Lourenço — Mestres das Secções de Carpintaria; executaram os serviços de construção dos vagões.

José Pereira de Almeida — Mestre da Secção de Truques e Nonato Fausto dos Santos — Mestre da Secção de Caldeireiros; dirigiram os serviços de construção dos truques para o carro-peça e dos vagões;

Mario Simões Duque — Mestre da Secção de Tornos; dirigiu todos os serviços de peças torneadas.

MESTRES

Israel d'Ascenção Cabral.
Antonio de Almeida Duque
João Rodrigues de Aguiar.
José dos Santos Rodrigues.

FEITOR

Antenor Siqueira.

OPERARIOS

Agripino Nicolau Michaelo
Mario Vieira da Silva.
Ari José Monteiro.
Jeronimo de Almeida.
José Martins de Vasconcelos.
Jorcelino Pereira.
Osvaldo Pinto de Souza.
José de Oliveira Bastos Filho.
Newton da Conceição.
Valter da Costa Medronho.
Ildefonso Monteiro.
João de Souza Lima.
Manuel Rodrigues dos Santos.
Luiz de Souza Freitas.
Francisco Romualdo da Costa.
Manuel Machado Durão.
Manuel de Melo Pacheco.
Manuel Pinto de Souza Bastos.
José Tomaz.
Manuel Simeão dos Santos.
Antonio Teixeira.
José Ferreira de Menezes.
Lino Martins.
Jorge Ferreira Neves.
Orlinco Rosa Garcia.
Jaime Teixeira de Azevedo.
Durval Dias Duarte.
Valentim Fernandes da Silva.
Hilario Bentevengo.
Heitor Carvalho de Souza.

Finalizo renovando as minhas congratulações e assegurando ao pessoal da Estrada em geral e em especial ao pessoal da Oficina Trajano Medeiros da Central do Brasil o meu entusiasmo cada vez mais forte, mais firme na capacidade dos brasileiros como realizadores.

E' um elogio que torno publico, com prazer, para conhecimento de toda a Estrada e dos demais, transcrevendo-se nos assentamentos de cada um.

O Banco União Mercantil Terá Sua Séde Propria

NOVA FRIBURGO, 6 (D. C.) — O Banco União Mercantil pretende construir sua sede propria em magestoso edificio, dotando, assim, á cidade com uma instituição moderna e atraente

Inspecionando a Região do Baixo Taquari

PORTO ALEGRE, 6 (A. N.) — Ainda este mês, o tenente-coronel Ernesto Dorneles, interventor federal, deverá visitar a região do baixo Taquari, afim de conhecer de perto as possibilidades dessa zona, em que estão localizadas importantes industrias do Estado. Acompanharão o chefe do executivo gaucho o sr. Alberto Pasqualini, Secretario do Interior; sr. Valter Jobim, Secretario das Obras Publicas, e sr. Coelho Sôuza, Secretario da Educação.

A Instalação de Barracas Na Cidade

DESPACHO DADO PELO PREFEITO AO REQUERIMENTO DE UM INTERESSADO

Despachando o requerimento do sr João Henrique da Silva Seixas, que pedia previlegio para instalação de tipos especiais de barracas para venda de frutas, o prefeito pronunciou-se da seguinte maneira: — "A instalação dos Mercados Regionais facilita a abolição de barracas na via publica para a venda de generos o que só foi permitido a titulo excepcional e por solicitação do Ministerio da Agricultura, embora com notorio prejuizo da estetica e limpeza dos logradouros; ouça-se o Serviço de Abastecimento [illegible]

MODELO DO DIA

Por VERA WINSTON

COMBINAÇÃO EM PRETO E ROSA — Aí está uma feliz combinação para costume em preto e rosa. A jaqueta é cor de rosa com gola arredondada e fileira central de 4 botões, bordas franjadas, franjas que servem de adorno a saia preta. Meia manga.

TEATRO

"A' SOMBRA DOS LARANJAIS"

Viriato Correia possue uma enorme bagagem teatral e seu nome goza de firme prestigio no Brasil inteiro. Suas comedias trazem, sempre, um cunho acentuadamente brasileiro e reproduzem costumes e caracteristicos nacionais. E' o que acontecerá com "A' Sombra dos Laranjais" a mais recente comedia de Viriato Correia e que Eva e seus artistas estreiarão sexta-feira, no Serrador.

No papel de Zulmira, Eva apresentará uma das criações prediletas do publico carioca, interpretando uma jovem deliciosamente travessa e amorosa. Tambem Stuart, Elza Gomes e André Villon terão em "A' Sombra dos Laranjais" interpretações esplendidas vivendo Stuart, o papel de um velho palhaço afastado da pista, posto á margem da familia por velhos escrupulos e preconceitos de familia antiga.

A MENTIRA TEATRAL

Os artistas que tomam parte em festivais nos teatros descansam ás segundas-feiras.

VOCÊ SABIA

— que o Barros Vidal agora descobriu que Beatriz Costa é a garota azougue?

COISAS QUE INCOMODAM

A reclame de "O homem que eu quero".

O FILME DE HOJE

Floriano — "Os carrascos tambem morrem". — Valter Pinto.

O CARTAZ DO DIA

SERRADOR — "O Cavalinho de Páu", comedia, ás 20 e 22 horas, com Eva.

GLORIA — "O Taveira na Opera", comedia, ás 20 e 22 horas, com Jaime Costa.

[illegible] — "A tal que entrou no escuro", comedia, ás 20 e 22 horas, com Alda Garrido.

JOÃO CAETANO — "Fogo na Cangica", revista, ás 20 e 22 hs. com Beatriz e Oscarito.

CARLOS GOMES — "Chegou Mme. Rasimi", revista, ás 20 e 22 horas, com Telma Carló.

RECREIO — "Tico-Tico no Fubá", revista, ás 20 e 22 horas, com Zaira Cavalcanti.

O COMENTARIO DA NOITE

— Pretendes vêr o "convite á vida" da Maria Jacinta, no Regina — perguntou o Viriato Correia ao seu colega Mucio Leão. E o atual presidente da Academia, respondeu:

— E eu sei lá qual a vida dela.

Orbleu e Organdy
DE BAZIN
Perfumes de alta classe!
A' venda em todo o Brasil

FOSFOVITAMINA GRANADO
O FORTIFICANTE PARA TODAS AS IDADES

MENU DO DIA

Por SAINT-ANGE

"A boa alimentação requer o uso das verduras. Associados á carne e ao pão, os vegetais facilitam a digestão por seus sucos, além de atuarem como excitante pelos sais que contem".

DR. PROUST

ALMOÇO:
Beringelas fritas.
* * *
Repolho em salada.
* * *
Pato cozido com legumes.
* * *
Compotas de caju'.

JANTAR:
Caldo com ovos
* * *
Croquettes de camarão.
* * *
Ensopado de vitela
Legumes em coroa
* * *
Soufflé de batata.
Roastbeef á inglesa.
* * *
Pudim de laranja.
* * *

COROA DE LEGUMES: — Cozinhe em agua, sal e 1 colher de açucar, cenouras e batatas doces. Depois escorra, córte tudo em pedacinhos de 1 cm., junte 1 lata de petits-pois, e 1 colher de manteiga e despeje numa fôrma em fórma de coroa, grande, bem untada de manteiga e polvilhada de pó de pão. Bata uns 3 ou 4 ovos claras em neve, despeje sobre os legumes e leve a assar no forno. Pronto, desenforme num prato redondo e encha o centro com a vitela ensopada ou qualquer outro ensopado.

CALDO COM OVOS — Faça um caldo comum com tomates, coe e tempere com sal. Na hora de ir para a mesa, leve a ferver, e vá quebrando tantos ovos quantos sejam os convidados. Deixe as claras ficarem brancas sem cozinhar as gemas, sirva imediatamente. Escolha ovos pequeninos e frescos.

REGINA
A RAINHA DAS AGUAS DE COLONIA!
A' venda em todo o Brasil

TRADICIONAL
VENDA ANUAL
MAIO — JUNHO
MOVEIS TAPETES CORTINAS
APROVEITE AGORA AS GRANDES REDUÇÕES DE PREÇOS EM TODOS OS ARTIGOS
ASA NUNES
65 - RUA DA CARIOCA - 67

SOCIAIS

ANIVERSARIOS

— Faz anos hoje o dr. Manuel Rozendo de Andrade Luna.

— Faz anos hoje, a garota Marlene, filha da sra. Gilda Melo e do sr. Valter Magno Melo, comerciante em Campo Grande.

— Transcorre, hoje, a data natalicia do menino Roberto Fernandes Vilanova, filho do sr. Henrique Fernandes Vilanova, funcionario da Prefeitura do Distrito Federal.

— Faz anos hoje, a viuva Esmeralda Requião, mãe do jornalista Hermano Requião, secretario do "Diario de Noticias".

— Fez anos ontem o dr. Batista de Oliveira nosso confrade.

— Fazem anos amanhã:

Senhores: Leonel Saraiva e dr. Alceu Mario de Sá Freire.

Senhorinha: Ligia de Avila.

— Fizeram anos, ontem, em São Paulo:

Senhores: dr. Ciro de Ataide Carneiro; dr. Vicente Camargo Moura; dr. Alfredo Elis Junior; Américo dos Santos; Adolfo Drogneti Neto; Jacomo Cassiano e dr. Aparicio Lutz Pughiesi.

Jovem: José Clemente Fernandes.

Meninos: Ernesto Heraclides, filho do sr. Moacir Trindade; José Roberto, filho do sr. Constantino Lopez e da sra. Julieta Lopez, e Carlos Eduardo, filho do sr. Zelio de Moura e da sra. Luci R. de Moura.

Senhorinhas: Hilda de Souza Rodrigues e Cide Pereira Lima.

Menina: Alegria, filha do sr. Yountob Zertume e da sra. Fortunata Zertume.

— Paulo Sergio — Transcorre hoje o aniversario de Paulo Sergio, o interessante filhinho do casal Alvaro Pinheiro-Alaide Coelho Pinheiro. Comemorando a data os pais de Paulo Sergio oferecerão uma mesa de doces aos seus inumeros amiguinhos.

NOIVADOS

Contrataram casamento:

Dr. Antonio da Silva Vieira, procurador do Instituto dos Comerciarios, com a senhorinha Ariete Pinto da Costa, filha do sr. Gumercindo Clementino da Costa, funcionario da Light, e da sra. Carlota Pinto da Costa.

— Sr. Valfredo de O. Portela, com a senhorinha Vanda Carlos, filha do sr. Valdemar Carlos e da sra Guiomar Carlos.

— Sr. João Costa, funcionario do I. A. P. C., com a senhorinha Vanda Carrocino, filha do professor Jacomo Carrocino e da sra. Maria da Conceição Carrocino, já falecida.

— Sr. José Peixoto Batista, com a senhorinha Iracema Aguiar, filha do sr. Antonio Aguiar e da sra. Maria Estela Aguiar.

CASAMENTOS

— Enlace Maria de Lourdes Leal-Jefferson Ferreira — Na Basilica de N. S. de Lourdes, realizar-se-á amanhã, o enlace matrimonial da senhorinha Maria de Lourdes Leal, filha do coronel Felisberto Leal e da sra. Elisa Rocha Leal, com o tenente Jefferson Ferreira, filho do sr. Virgilio José Ferreira, e da sra. Virginia Santos Ferreira.

NASCIMENTOS

Paulo, filho do sr. Cristovão de Almeida e da sra. Berta de Almeida.

— Maria José, filha do sr. Arnaldo Lajoeiro e da sra. Edite Lajoeiro.

— Luiz, filho do sr. José dos Santos Batista e da sra. Heloisa dos Santos Batista.

— Valdecila, filha do sr. Genaro Pereira e da sra. Diva Gomes Pereira.

— Luiz Otavio, filho do sr. Arlindo Macedo e da sra. Zilá Macedo.

— Flavio, filho do sr. Murilo Renald Leite, funcionario da Justiça do Distrito Federal, e de sua esposa, sra. Nicia de Andrade Leite.

— Hugo, filho do sr. Pedro Ivo da Silva e da sra. Matilde Pereira da Silva.

BODAS DE PRATA

Pelo transcurso do 25º aniversario de casamento do casal Maria da Cunha e Abilio Moreira da Cunha, os seus filhos, genros e netos farão realizar, hoje, missa em ação de graças, ás 10.30 horas, na Basilica de Santa Terezinha, á rua Mariz e Barros, 384.

BODAS DE OURO

Passa hoje o 50º aniversario de matrimono do casal sr. Luiz Manuel Pardelos e sra. Maria E. Garcia Pardelos, pai do dr. Rafael Pardelos. Por esse motivo os seus filhos farão celebrar missa em ação de graças, ás 11 horas na igreja de São José.

DIPLOMATICAS

Chegará hoje a esta capital, procedente de Santiago, via aérea, a Missão Militar Chilena, chefiada pelo general Jacinto Ochôa Rios, diretor da Fábrica de Material de Guerra do Exercito daquele país.

Compõem a Missão o tenente-coronel Orlando Jacobelli Poblete, major Carlos Contador Bertrand e capitães Humberto Santini Santi e Enrique Berguecl Gonzalez, todos técnicos em fabricação de material de guerra, com anos de experiencia nas industrias bélicas, daquele país.

No Brasil, onde permanecerão cerca de um mês, os oficiais chilenos visitarão os estabelecimentos industriais do Exército nesta capital e em São Paulo.

CONFERENCIAS

No Instituto de Oleos — Sr. Amaro Henrique de Souza — Realiza-se hoje, ás 15 horas, a conferencia do sr. Amaro Henrique de Souza, sobre a extração da pectina da laranja.

CONDECORAÇÕES

Dr. Mario Acioli — Na séde da Embaixada do Chile, com solenidade, foi entregue ao dr. Mario Acioli, Procurador da Republica, a comenda da Ordem do Mérito, conferida pelo Governo daquela Republica, em atenção aos serviços prestados nas relações de amizade entre o Chile e o Brasil.

CIENTIFICAS

Sociedade de Medicina e Cirurgia — Por coincidir com a data em que a Academia Nacional de Medicina comemora, com as diversas sociedades médicas do Rio de Janeiro, o 10º aniversario do falecimento do prof. Miguel Couto, a Sociedade de Medicina e Cirurgia do Rio de Janeiro transferiu para hoje, a sessão conjunta que deveria realizar com a Sociedade Brasileira de Tuberculose, ontem, com a seguinte ordem do dia:

Dr. Alvimar de Carvalho — "Cadastro tuberculino torácico no meio universitario do Distrito Federal. — Drs. Milton J. Lobato e Milton Fontes Magarão — "Bacilos para-tuberculosos". — Dr. Jesse Pandolfo Teixeira — "Tratamento cirurgico precoce do abcesso do pulmão". — Dr. Messias do Carmo — "Alimentação e Tuberculose".

ASSOCIAÇÕES CULTURAIS

Clube das Relações Internacionais — O Clube de Relações Internacionais realizará amanhã, ás 17.30 horas, na séde do Instituto Brasil-Estados Unidos, ao qual é filiado, mais uma reunião semanal, da qual consta uma conferencia do sr. W. Eagan, do Escritorio do Coordenador de Assuntos Internacionais, sobre a vida nos Estados Unidos.

— Instituto Brasileiro de Letras — Reune-se hoje, ás 17 horas, no Edificio do "Jornal do Comercio", o I. B. L., em sessão ordinaria, presidida pelo desembargador Carlos Xavier e secretariada pelos srs. Mario Lopes de Castro e prof. Paulo Reis, para debater temas relativos á sua finalidade.

COMEMORAÇÕES

Instituto La-Fayete — Realizou-se ontem, ás 16 horas, em comemoração do 28º aniversario de fundação do Instituto La-Fayete e aniversario do professor La-Fayete Côrtes, a competição esportiva constante de um jogo de "volley-ball" feminino e de uma partida de "basket-ball" masculina. No primeiro tomaram parte o Colegio Feminino do Instituto La-Fayete e a Escola Normal de Educação Fisica e na segunda a Faculdade de Filosofia do Instituto La-Fayete e a Escola de Belas Artes.

A' noite houve a representação da peça de Hartley Manners — "Peg do meu coração", cujo desempenho esteve a cargo de alunos e ex-alunos, com a cooperação dos artistas Ziziinha Macedo e Danilo Ramirez.

VIAJANTES

Passageiros da Panair:

Procedente de Manáus, via Belém do Pará, chegou, ontem, o pequeno Paulo de Tarso Bezerro, de apenas três anos de idade que viajou só, sob a responsabilidade daquela empresa nacional de transportes aereos. O menino viajante é filho do dr. Julio Jovino Bezerra, e da sra. Ester Costa Bezerra, que ali foram aguardar a chegada de seu filho.

— Chegou, ontem, de Miami, o coronel Edmundo de Macedo Soares e Silva, diretor-técnico da Companhia Siderurgica Nacional e superintendente das obras de construção da usina de Volta Redonda. O coronel Macedo Soares seguira precisamente há um mês para os Estados Unidos, onde fora tratar de assuntos de interesse da nossa siderurgia.

— Passageiros da N. A. B.:

Desembarcaram ontem, dia 6, pelos aviões da N. A. B. as seguintes pessoas:

De Belém: Benina Perez Aquino, Daniel Conde Perez, Afranio Perez Aquino, Dalva S. Menezes Pinheiros, Fátima Menezes Pinheiros, Rita Rocha da Silva, Maria Dantas da Rocha, Raimundo Magno Camarão, Ila Pires Melo Neves.

De Terezina: Luiza Maria Pires Neves, José Ribamar Neves Filho, Maria Auxiliadora Pires Neves, Raimundo Nonato Pires Neves e Paulino José Pires Neves.

De J. Pessoa: Hortencio de Araujo, Francisco Andrade Lima e José Inacio Caldeiras Versini;

De Recife: José Mesquita Magalhães Melo;

ENTERROS

— Foram sepultados, ontem:

No cemiterio da Ordem de São Francisco de Paula, ás 16 horas, o dr. Manuel Pinto Torres Neves.

— No cemiterio de São João Batista, ás 9 horas, o sr. Francisco Antonio Amato.

— A's 16 horas, no cemiterio de São João Batista, a sra. Balbina Veloso Meinberg Chagas.

— No cemiterio de Inhauma, ás 10 horas, o sr. Silvio Pereira Cruz.

— Foram sepultados, ontem, em São Paulo:

Senhores: Francisco Antonio da Silva; Siegifredo Orio; Roberto Anderson; José Gonçalves de Freitas; revmo. Khalil Simão Rany.

Senhoras: Petronilha de Ulhôa Castro e Matilde Ambrozio.

MISSAS

Serão celebradas, hoje:

Na igreja da Santa Cruz dos Militares:

A's 9 horas, de 7º dia, no altar mór, por alma do sr. João Antonio Areias.

— No altar mór, ás 10.30 horas, de 7º dia, em sufragio da alma da sra. Maria Trindade de Albuquerque.

— Na capela de Nossa Senhora de Fatima, ás 7 horas, de 7º dia em intenção da alma do sr. Manuel Morado.

NOS CINEMAS

CINELANDIA

Palacio — "O Cisne Negro" (Fox) Tyrone Power, Maureen O' Hara, Laid Cregar, George Sanders, Thomas Mitchell. 2 — 4 — 6 — 8 e 10 horas. **Vitoria** — "Refens" (Paramount) Luise Rainer e Arturo de Cordova. 2—4—6—8 e 10 hs. **Metro Passeio** — "Maria Antonieta" (Metro) Norma Shearer e Tirone Power. 1|2—2—4—6—8 e 10 horas. **Capitolio** — Sessões Passatempo". Desenhos, Comedias e Jornais. A partir do 1|2 dia. **Imperio** — "Cumpre teu Dever" (Metro) Robert Young" e o ultimo episodio de "Aventuras de Chico Viramundo". A partir das 2 hs. **Odeon** — "A Garota é do Barulho" (Republic) Judy Canova e Joe E. Brown. 2 — 4 — 6 — 8 e 10 horas. **Pathé** — "A Comedia Humana". (Metro) Mickey Rooney. 2 — 4 — 6 — 8 e 10 horas. **Rex** — "As Portas do Inferno" (Metro) Robert Taylor, Brian Donlevy e Charles Laughton. 2 — 4 — 6 — 8 e 10 horas. **Plaza** — "A Lua a seu Alcance" R. K. O.) — Frank Sinatra e Michele Morgan. 2 — 4 — 6 — 8 e 10 horas. **Cinea Trianon** — "Desenhos, Comedias e Jornais. A partir de 1|2 dia. **Cinema O. K.** — Desenhos, Comedias e Jornais. A partir de 2 horas.

CENTRO

Republica — "Sahara". **Popular** — "Corações Enamorados" e "O Don Juan da Armada". **Colonial** — "Atrás do Sol Nascente". **Parisiense** — "O Fantasma dos Mares" e "Garotas Apimentadas". **Primor** — "O Fantasma dos Mares" e "O Falcão em Perigo". **Metropole** — "Noivas de Tio Sam" **São José** — "O Fantasma da Opera". **Floriano** — "Ao Levantar do Pano" e "O sem Alma". **Mem de Sá** — "Canção da Vitoria". **Ideal** — "Cairo". **Iris** — "Paixão Oriental". **Lapa** — "Miss Annie Rooney" e "Dama em Perigo". **D. Pedro** — "A Secretaria de Andy Hardy" "Namoradas Incognitas".

BAIRROS

Metro Copacabana — "Inimigos do Batente" (Metro) Ruth Hussey e Robert Cummings. 2 — 4 — 6 — 8 e 10 horas. **Metro Tijuca** — Entre Dois Caminhos" (Metro) Edward Arnold e Marsha Hunt 2—4 — 6 — [illegible] **Carioca** — "Ladrão que Rouba Ladrão" (Fox) Gordo e o Magro. 2 — 4 — 6 — 8 e 10 horas. **América** — "Refens" (Paramount) Luise Rainer e Arturo de Cordova. 2 — 4 — 6 — 8 e 10 horas. **São Luiz e Rian** — "Refens. (Paramount) Luise Rainer e Arturo de Cordova. 2 — 4 — 6 — 8 e 10 horas. **Astoria, Olinda e Ritz** — "Sahara". **Politeama** — "Ciume não é Pecado" **Velo** — "Quadrilhas da Cidade" e "Erros da Adolescencia". **Vila Isabel** — "O Manda-Chuva" e "Musica da Vitoria. **Guanabara** — "Quadrilhas da Cidade" e "Aventuras de Jimmy Valentine". **Bandeira** — "Noite sem Lua". **Americano** "Querer e Vencer" e "Salteadores dos Pampas". **Edison** — "O Castelo do Homem sem Alma" e "Esposa e Amante". **Maracanã** — Malandro de Sorte". **Ipanema** — "Alarma no Atlantico". **Pirajá** — "Ao Levantar do Pano" e "O Homem sem Alma". **Roxi** — "Noites Perigosas". **Avenida** — "Mania de Antiguidades". **Centenario** — "Dize que me Queres" e "O Rei dos Boladeiros". **Grajaú** — "Minha Secretaria Brasileira". **Jovial** "Vida Contra Vida" e "O Codigo do Cangaceiro". **Tijuca** — "Musica da Vitoria" e "Aventuras de Jimmy Valentine". **Haddock Lobo** — "Atrás do Sol Nascente". **Natal** — "Sol de Outono" e "O Fantasma Risonho". **Floresta** — "Conquista de Um Imperio" e "Crime do Luar". **Rio Branco** — "Um Cavalheiros do Sul" e "Ditinha a Dengosa". **Catumbi** — "Miss Annie Rooney" e "Codigo Secreto". **Guarani** — "Tesouro de Tarzan" e "Ela é da Pontinha. **Apolo** — "Sargento Imortal"

SUBURBIOS

(Central)

Meyer — "Inimigos Amistosos" e "Confissões de um Espião Nazista". **Mascote** — "O Amor Faz das Suas" e "A Marca do Assassino". **Para Todos** — "Nupcias de Escandalos". **Alfa** — "Surgirá a Aurora" e "Lua de Mel, Lua de Fel". **Coliseu** — "Encontro em Berlim" e "Casa de Loucos". **Lux** — "Nem só os Pombos Arrulham" e "Aventuras de Chico Viramundo". **Irajá** — "O Segredo do Monstro" e "Mulheres com Azas". **Beija-Flor** — "Sherlock Holmes e a Voz das Trévas" e "Audaciosa Chantagem". **Madureira** — "O Fantasma da Opera". **Moderno** — "Surgirá a Aurora" e "O Protetor". **Modelo** — "Vida Contra Vida" e "Jornada Tragica". **Quintino** — "Capitulou Sorrindo" e "Revolveres e Laços". **Piedade** — "A Irmã do Mordomo. **Fluminense** — "Minha Loura Favorita

SUBURBIOS

(Leopoldina)

Paraiso — "Rapsodia da Ribalta" e "Renegados de Oklahoma". **Ramos** — "O Veleiro Fantasma" e "Duas Pequenas sem Cerimonia". **Rosario** — "Nupcias de Escandalos". **Santa Helena** — "Bucha para Canhão" e "Herança Inesperada". **Oriente** — "Torvelhinho Feminino" e "Cavaleiros de Nevada". **Penha** — "Sacrificio de Pai" e "O Cavalo Justiceiro". **Santa Cecilia** — "Tarzan, o Vingador. **Caxias** — "Sua Excelencia o Réu e "Dedo do Destino".

NITERO'I

Eden — "Legião Branca". **Imperial** — "Encrenca Sincronizada" e "Chamando a Morte" **Odeon** — "Ciume não é Pecado". **Rio Branco** — "Cidade sem Justiça" e "Recife de Coral".

PETROPOLIS

Capitolio — "Dama por uma Noite" e "Taxi, senhor?". **D. Pedro** — "Ursadas e Pernadas" e "Revolveres e Laços". **Petropolis** — "Cisne Negro".

PARA O LAR

Por ALICE BROOKS

7298

TRABALHOS DE AGULHA PARA CAMA — Resulta muito linda uma guarnição de cama em bordados a cores tendo como motivo um vistoso pavão.

Dr. Joaquim Luiz Gomes Leite de Carvalho

(3.º Aniversario)

Horacio Gomes Leite de Carvalho. Senhora, filhos, genros, nora e netos, convidam seus amigos e parentes para assistirem á missa que pelo descanço eterno da alma de seu querido filho, irmão, cunhado e tio DR. JOAQUIM LUIZ GOMES LEITE DE CARVALHO fazem celebrar hoje 7 do corrente, ás 10 horas da manhã, no Altar-Mór da Igreja do Carmo, confessando-se antecipadamente gratos.

Diario Astrológico

Hoje, 7 — Possibilidades de viagens felizes pela manhã. Durante o dia negocios financeiros e juridicos bem sucedidos.

HOROSCOPO DE AMANHÃ

A adaptabilidade das pessoas nascidas sob a egide do signo de amanhã capacita-as para cooperar com proveito nas idéias conservadoras e progressistas.

OS HOMENS, são dotados de grande intuição e faculdade de prever os acontecimentos; são susceptiveis á influencia alheia, chegam até mesmo a sentir e agir como aqueles que os impressionam.

Devem apegar-se á primeira impressão, porém, sem ouvir os conselhos alheios; como tambem não iniciar outro trabalho, sem primeiro completar o iniciado.

Geralmente a ingenuidade de suas inspirações e o impulso dos seus atos, colocam-nos em situações extremas.

Devem estender as suas ações, nas grandes cidades, no mundo do pensamento, como tecnicos especializados, devem fugir do funcionalismo publico e de qualquer função que limitar o horizonte e que estiola a liberdade de viver e prosperar.

AS MULHERES, são grandes artistas.

No palco ou no radio encontram o objetivo de seus talentos. São astuciosas e faceis de serem levadas. Quando não evoluidas mentalmente, são arrastadas para os peores dos vicios e das perdições. São inquietas e andam em busca de novas sensações e de novos afazeres.

As pessoas que fazem anos amanhã, 8, devem se associar aos nascidos em 7 — 8 — 9 — 10 — 11 — 19 — 20 e 22; dos meses de julho, agosto, setembro, outubro ou novembro.

As cores mais propicias para o vestuario feminino são, amarelo, vermelho e azul celeste.

QUE ACONTECERA', AMANHÃ, 8, AO LEITOR?

Seguem em linhas abaixo as possibilidades beneficas ou não de amanhã, com horas e numeros propicios.

PARA OS NASCIDOS:

Entre 22 de dezembro e 20 janeiro:

— Sucesso em todos os empreendimentos. 8, 12 e 21.

Entre 21 de janeiro e 18 de fevereiro:

— Confusão psiquica, desavenças conjugais. 1, 2 e 4.

Entre 19 de fevereiro e 20 março:

— Dores de cabeça, máu estar; á tarde será melhor. 12, 13 e 14.

Entre 21 de março e 20 de abril:

— Cansaço pela manhã, com algumas desinteligencias. Acontecimentos agradaveis pela tarde. 16, 20 e 24.

Entre 21 de abril e 20 de maio:

— Noticias promissoras, favorabilidades nas empresas comerciais. 5, 14 e 23.

Entre 21 de maio e 21 de junho:

— Desperdicio de energia, negocios empatados. 6, 13 e 24.

Entre 22 de junho e 22 de julho:

— Acontecimentos violentos, pequenos prejuizos. 7, 16 e 26.

Entre 23 de julho e 23 de agosto:

— Boas noticias, contradição pela manhã á tarde será favoravel. 17, 18 e 19.

Entre 24 de agosto e 22 de setembro:

— Espirito contraditorio, ameaças de rompimento de amizades. 9, 10 e 18.

Entre 23 de setembro e 22 de outubro:

— Habilidade, êxito em todos os empreendimentos. 15, 16 e 20.

Entre 23 de outubro e 22 de novembro:

— Arduas tarefas, iniciativas dificeis. 11, 13 e 25.

Entre 23 de novembro e 21 de dezembro:

— Ansiedade, rusgas domesticas, pequenos prejuizos. 7, 23 e 34.

A LOURINHA
AMANHÃ
A LOURINHA
E O PREGO
SEM ESTOPA

'Taxi-Aéreo'

Propõe-se a Instituir o Serviço No País, Além da Linha Regular de Transporte

Os srs. Barão de Saavedra, Joaquim Julio de Proença, comandante Rui da Costa Gama e outros solicitaram do ministro autorização para se constituirem em sociedade, afim de explorar o comercio de uma linha aérea e organizar uma empresa, que tera a denominação de "Linha Aerea Transcontinental Brasileira S.A.", dentro dos preceitos do Código Brasileiro do Ar e da Lei de Sociedade por Ações, por meio de subscrição particular.

Examinando o assunto, o titular da pasta exarou o seguinte despacho no parecer da Diretoria de Aeronautica Civil. "Aprovado. Desde que não há apelo á subscrição publica, independente de autorização".

No seu requerimento ao ministro, os incorporadores da empresa projetada declaram que o capital inicial, subscrito em dinheiro, na sua grande maioria pelos fundadores, "representa, apenas, um capital a que se pode chamar de "estudos", destinado a adquirir um reduzido numero de aviões e a prover as iniciais instalações, afim de se verificar das possibilidades do empreendimento".

E acrescentam: "E' programa, porém, dos incorporadores aumentá-lo por sucessivas chamadas, apelando para a subscrição publica, desde que se verifiquem as condições de viabilidade e perspectivas de remuneração que justifiquem o alargamento da empresa, interessando, então, nela, com segurança, as economias populares".

Quando chegar o momento de recorrer á subscrição publica, os incorporadores deverão, então, solicitar do ministro a indispensavel autorização para aumentar o capital por essa forma.

Além das linhas aéreas semi-rigidas — tipo misto de linha-regular e serviço de taxi-aéreo —a nova companhia de aviação se propõe a preparar e estabelecer, durante a primeira fase de pequenas operações, toda a estrutura terrestre da linha aérea, capaz de suportar futura expansão das operações, e a servir as zonas do interior do país mais necessitadas, logo de inicio, como tambem o de aproveitar nos seus serviços os pilotos civis.

Excursão de Jornalistas ao Sul do Continente

S. PAULO, 5 (D. C.) — Na Camara de Comercio Argentina de São Paulo, reuniram-se, ontem, os jornalistas paulistas que foram convidados pelas cooperativas argentinas a fazer uma excursão a Buenos Aires e outras cidades importantes do Prata, afim de tratarem da viagem.

Durante a reunião foram discutidos varios problemas, estabelecendo-se em linhas gerais o itinerario a ser percorrido, não somente em territorio argentino, mas tambem no Chile.

Em Homenagem ao Dr. Harold D. Chope

S. PAULO, 5 (D. C.) — Realiza-se no dia 13 do corrente, ás 20.30 horas, na Sociedade de Medicina e Cirurgia, á rua do Carmo, 54, a instalação do Departamento de Medicina Social do Centro Academico "Osvaldo Cruz", em homenagem ao dr. Harold D. Chofe, representante da Fundação Rockeffeller, em São Paulo.

A esse movimento já aderiram varias associações.

Estrada de Ferro Rio Negro-Bento Gonçalves

O general Amaro Soares Bittencourt, diretor de Engenharia, aprovou o projeto com autorização das obras do trecho Rio Alagados-Rio Ponte Alta do Norte, nos kms. 200 a 232. Essa construção será executada pelo 2º Btl. Ferroviario e está orçada em Cr$ .... 30.089.874,20.

Civis chamados

Estão convidados a comparecer, com urgencia, á 4ª Divisão da Secretaria Geral do Ministerio da Guerra, os srs. José Alberico dos Reis, Pedro Wilson Campos de Araujo e Valdir Dordrom, afim de tratarem de assunto de seus interesses.

Gremio "Vitoria"

S. PAULO, 5 (D. C.) — A atual diretoria do gremio "Vi- Bento Aloisi Mosella, dd. nunagora, oferecerá aos alunos daquele instituto uma grande festa para encerramento de suas atividades, que constará de um baile nos salões do "Graded School", á rua Oscar Pinto, 208.

Nacs.: CINELANDIA JORNAL 30 e 32 — REP. DA TELA 151, 152, 153 e 154 (DN)

PARA INFORMAR O POVO BRASILEIRO SOBRE A MARCHA DOS ACONTECIMENTOS

BOLETIM ESPECIAL DE NOTICIAS DE INVASÃO

Dos Estados Unidos Para o Brasil Pelo Radio, Todos os Dias ás 8 e 13 horas — A Primeira Transmissão e Uma Saudação Especial do General Pershing

Com amplo serviço informativo sobre a marcha das operações na Europa, foi iniciada ontem, através da rede de emissoras nacionais, a irradiação de um Boletim Especial de Guerra, transmitido diretamente dos Estados Unidos pela National Broadcasting Corporation e a Columbia Broadcasting System em conjunto com o Departamento de Imprensa e Propaganda. O Boletim das 8 horas de ontem, anunciando a invasão do continente pelas forças aliadas, foi o seguinte:

"Começou o desembarque na França das Forças Expedicionarias das Nações Unidas. Tropas norte-americanas, britanicas e canadenses iniciaram a maior de todas as ofensivas militares da historia, sob as ordens supremas do seu chefe general Eisenhower que, em ordem especial do dia declarou aos seus soldados:

"Não aceitaremos uma vitoria que não seja completa sobre os conquistadores alemães do continente europeu". O desembarque classificado da Cruzada pelo general Eisenhower foi anunciado oficialmente ás 7,33, hora do meridiano de Greenwich, ou seja, ás 3,33 da madrugada, hora de Nova York. O comunicado oficial dos desembarques dizia o seguinte:

"Sob o comando do general Eisenhower, as Forças Armadas Aliadas, apoiadas por forças aereas em grande numero, começaram a desembarcar, esta manhã, nas costas setentrionais da França Pouco mais tarde foi anunciado que o general britanico, sir Bernard Montgomery, heroi das campanhas em solo africano, tinha a seu cargo o comando das forças de desembarque Os primeiros a tocar em solo francês foram os paraquedistas que, caidos das nuvens, desceram nas praias das defesas alemãs na grande costa. Eram os guerreiros britanicos da campanha da Sicilia e da Italia e foram eles que assestaram os primeiros golpes a fundo contra o inimigo. Os paraquedistas, jovens, fortes e excelentemente treinados, deslisaram dos aviões de transporte, numa operação que, para o inimigo, tem que ser por força aterradora.

O chefe supremo da Força Expedicionaria Aliada anunciou ha pouco que vasos de guerra norte-americanos apoiam os desembarques aliados na França, e que unidades guarda-costas dos Estados Unidos tambem participam desta operação. Segundo anunciou, fuzileiros navais norte-americanos tambem tomam parte na luta. O primeiro ministro britanico, Winston Churchill declarou, ontem, na Camara dos Comuns, que uma imensa armada, composta de 4 mil embarcações e varios milhares de pequenos barcos, haviam transportado as forças aliadas através do Canal da Mancha, para desembarque na Europa. Desta mesma forma as Nações Unidas estão atacando em grande numero do outro lado do Canal da Mancha, com um ataque frontal, solido e cuidadosamente preparado.

Historicamente, os desembarques de forças principais, a despeito do inimigo alerta e forte, é uma das mais dificeis operações belicas. Os exercitos aliados estão encontrando tanto fortificações fixas, complicadas, como defesas elasticas em extensão e profundidade, que os alemães prepararam durante os quatro anos de sua ocupação da França. Contudo, o emprego da palavra no plural "exercitos" do comunicado aliado, indica-nos de um modo geral, a importancia da expedição dirigida pelo general Eisenhower. Terminantemente, o anuncio indica claramente a eficaz coordenação do poderio maritimo e aereo aliado nesta operação verdadeiramente anfibia. Esta operação tem uma quarta dimensão. Os nossos aliados internos, entre os milhões que corajosamente têm promovido a resistencia clandestina na Europa ocupada pelos alemães, desde 20 de maio têm recebido esses nossos aliados instruções especiais, por meio de irradiações e folhetos quanto ao modo pelo qual poderão auxiliar melhor a libertar-se. Disciplina e organização têm sido as senhas do movimento clandestino europeu. Neste historico dia "D", as Nações Unidas deram a prova de anos e anos e meses e meses de esforços. Nunca antes empreenderam estrategistas militares a organização de operações combinadas em tão grande escala como esta. Entretanto, o tamanho da expedição é apenas um dos elementos de sua complexidade. O desembarque de tropas atacantes na costa setentrional da França constitue uma parte fundamental da tarefa, porque as forças navais aliadas. Os grandes canhões das frotas, juntamente com o fogo das metralhadoras em ação de assalto, fornecem o apoio do fogo continuo da artilharia de campanha, como se se tratasse de uma operação terrestre. O fogo da artilharia naval é o mais violento até agora experimentado pelos defensores alemães em qualquer parte. E as forças navais aliadas estão organizadas para fornecer entre muitas coisas, um serviço de transporte maritimo para uma corrente constante de novas tropas de abastecimento, depois do desembarque dos primeiros assaltantes. O comunicado refere-se á possante força aerea que apoia o desembarque aliado. Grandes esquadrilhas aereas aliadas estão se movimentando em apoio intimo ás tropas de desembarque, formando uma enorme coberta protetora para o nosso desembarque na costa da França. Outros aviões aliados estão designados para missões de maior alcance, procurando, por meio de bombas, isolar a região litoranea que estamos atacando e deste modo invalidar o esforço alemão para trazer seus proprios reforços e abastecimentos.

As tropas aliadas estão sendo desembarcadas contra um inimigo em estado de tensão nervosa, e que certamente esta procurando adivinhar e naturalmente alerta ao longo de toda uma extensão de 6.000 quilometros de costa, desde o cabo Norte até os Pirineus. A ameaça nervosa de novas operações aliadas em outros lugares pesa sobre os alemães. O inimigo precisa procurar ser forte em toda a parte, ao longo da costa, pois a grande superioridade aérea aliada e a supremacia naval aliada tornam quase toda a extensão dessa costa possivel objetivo de ataque. E, no entanto, ao lado dos aliados, o problema peculiar do assalto trifibio é quase sem conta. A despeito de todo seu apoio aéreo e naval completo, compete ás primeiras forças assaltantes desembarcar na praia, expurgar essas praias, abrir caminho através da barreira de arame farpado, destruir as muralhas maritimas de concreto e a barreira dos tanques e destruir os lugares fortificados dos alemães. Procurarão ampliar a sua cabeça de praia para o interior, suficientemente, para que novos contingentes de desembarque sejam protegidos do fogo de armas portateis do inimigo. Neste momento só podemos dizer, no sentido do primeiro comunicado, que as nossas forças navais já começaram a desembarcar os exercitos dos aliados.

A despeito do espirito do anuncio oficial da ação, é tambem util lembrar os multiplos aspectos das enormes proporções para esta expedição de alem-mar contra a Europa em poder dos alemães. E' sabido geralmente que não é possivel simplesmente desembarcar soldados em navios com suas armas e enviá-los para o ataque. A nomeação do general Eisenhower, bem sucedido das campanhas do Mediterraneo como comandante supremo das forças expedicionarias aliadas foi anunciada em 24 de dezembro passado.

DECLARAÇÕES DO GENERAL PERSHING

O general J. Pershing, que comandou o Exercito norte-americano na França durante a primeira guerra mundial, fez hoje a seguinte declaração:

"Tropas norte-americanas desembarcaram na Europa ocidental. A' medida que o esmagador poderio militar dos aliados avança são alertados os cidadãos dos paises ocupados cujas patrias foram subjugadas pelo inimigo, mas cujo espirito permanece inconquistavel. Há 26 anos, soldados norte-americanos, em cooperação com seus aliados, travaram combate mortal com o inimigo alemão. A sua moral vitoriosa nunca foi vencida até que inimigo derrotado depôs as armas. O soldado norte-americano de 1917 e 1918, lutando numa guerra de libertação, empreendeu com o seu feito, uma das mais gloriosas páginas da historia militar. Hoje, os filhos desses soldados norte-americanos de 1917 e 1918 estão empenhados numa guerra de libertação semelhante. E' seu dever trazer a liberdade a povos que foram escravizados e estou convencido de que eles realmente, com seus bravos irmãos de armas, alcançarão a vitoria".

Reassumiu o general Rego Barros

O general Rego Barros reassumiu o comando da Artilharia e Defesa de Costa, tendo, por este motivo, deixado o seu cargo de comandante do Grupamento de Leste, o coronel Alcides Gonçalves Etchegoyen.

Para acompanhar a delegação chilena

Pelo ministro foi designado o engenheiro industrial de armamento, tel. cel. José dos Santos Calheiros, chefe da 3ª Divisão da Diretoria do Material Belico, para acompanhar a Delegação Militar Chilena, que é esperada hoje nesta capital.

Inspetoria do Trafego

INFRAÇÕES

Estacionar em local não permitido: C. 6532 — 9179 — 9921. Desobediencia ao sinal: P. 1620 — 7662 — 9022 — 13037 — 13406 — 22860 — 25207 — 27697 — Onibus 610; Interromper o transito: P. 24154. Contra mão de direção: C. 6669 — 15449. Falta de atenção e cautela: C. 13589. Abandonado: P. 1338. Falta de transferencia de local: P. 2250 — Bonde 611 — 1812 — Onibus 10 — I.A.P.E.T.E.C. P. 21814 — C. 12169. Não apresentar a licença: Onibus 781. Falta de freios: Onibus 620 — 668 — 712 — 781 — 983. Recusar passageiros: P. 11764. Não fazer o sinal regulamentar: P. 28415. Diversas infrações: P. 4752 — 31996 — C. 3674 — 4366 — 8550. Carrocinha 2297.

Chamada para 7 do corrente, ás 9.15 horas (Turma "A"): — Gregorio José de Almeida — João Pedro Rubim dos Santos — Atnos Duboc Figueira — João Gomes de Queiroz — João Antunes de Carvalho — João Guedes de Almeida — José Elias dos Santos — Nelson Louzada da Rocha — Sebastião Marques de Souza — Bento Santiago — Moacir de Aquino Correa — Aguinaldo da Conceição — Sebastião Ventura — Glorimar de Barcelos Fortes — Paulino José de Souza.

Turma suplementar: — Luiz Gonzaga Moreira da Silva — Alencar da Silva Nogueira.

Substituição de carteira: — Cid Soqueiro — Teodoro Felix — Joaquim Ferreira — Hernani de Souza Coelho Duarte — Enéias Trigueira da Silva.

Resultados dos exames efetuados no dia 6 do corrente: — Ap.: Manuel Pancinha — Arnaldo Fernandes — Augusto da Silva Santana — Alberto da Hora Brito — Otavio Rodrigues (Substs.) — Oscar Nasser Safadi — Bernardo da Rocha Guimarães — Alexandro Guilherme Miguel Mayoworm — Anito Gonçaçlves da Silva — Alberto Pinto — Joaquim Ribeiro da Silva — Sebastião Botelho Serra — Hamilton Medanha — Boanerges Evangelista — Francisco de Oliveira — Alvaro Vieira da Cunha — Justiniano dos Santos — Armando Coelho.

Ordem sobre oficiais

Segundo o diario de ontem da Diretoria de Saude, os oficiais classificados ou transferidos para a F.E.B. deverão se apresentar a esta Diretoria, com a maxima urgencia, afim de seguirem a seus destinos.

Abertas as Inscrições de Animais Para a XI Exposição

UBERABA, 6 (D. C.) — A Sociedade Rural do Triangulo Mineiro avisa, a quem possa interessar, que se acham abertas as inscrições de animais para a XI Exposição Nacional de Animais e Produtos Derivados a realizar-se em Belo Horizonte, em 1º de julho proximo vindouro, sendo a seguinte cota estabelecida para esta zona: 50 lugares para a raça Gil, 40 para Indubrasil, 30 para Nelore e 20 para Guzerá.

Enfermeira Brasileira Para o Teatro de Operações

O ministro Gustavo Capanema recebeu, ontem, do Ministerio da Aeronautica o seguinte oficio: "Senhor ministro — Tenho a honra de solicitar a vossa excelencia sejam colocados á disposição do Ministerio da Aeronautica 8 (oito) enfermeiras pertencentes aos quadros desse Ministerio, afim de seguirem para o teatro de operações em que estiver operando o 1.º Grupo de Aviação de Caça, ficando a seleção das mesmas a cargo do 2.º tenente médico da Reserva da 2.ª classe da Aeronautica — Luthero Sarmanho Vargas. Devendo o referido Grupo partir brevemente para o seu destino, solicito, outrossim, as providencias de vossa excelencia no sentido da seleção e apresentação das referidas enfermeiras ser feita com a possivel urgencia. Aproveito o ensejo para renovar a vossa excelencia os protestos da minha alta estima e mais distinta consideração."

Em resposta o titular da Educação enviou ao sr. Salgado Filho, o seguinte telegrama: — "Em resposta seu aviso 491 de hoje informo vossencia que recomendei Departamento Nacional Saude que ponha á disposição desse Ministerio oito enfermeiras que devem seguir para teatro operações em que estiver operando Primeiro Grupo Aviação de Caça. Cordiais saudações — (a) Gustavo Capanema, ministro Educação Saude".

CINEMA

Amanhã, No "Metro - Passeio", Uma Comedia de Grande Elegancia : "Quarteto de Amor"

Ann Sothern, a [illegible] intérprete de "Quarteto de Amor", a estréia de amanhã no Metro Passeio

Com Ann Sothern e Melvyn Douglas nos primeiros papeis, e Lee Bowman, Felix Bressart e outros "players" excelentes nos papeis secundarios, o Metro Passeio nos dará amanhã uma das comedias elegantes mais [illegible] da programação Metro Goldwyn Mayer: "Quarteto de Amor" (Three Hearts for Julia).

Frize-se que o filme faz, em alguns pontos, ouvir musica de classe, através de uma grande Sinfonia, proporcionando uma seleção de "Sheherazade" de Rimsky-Korsakow, as "Dansas Polovtsianas" do "Principe Igor" de Borodin, e ainda [illegible] das "Walkyrias" de Wagner. Ann Sothern aparece na figura de uma primeira violinista, e Melvyn Douglas é seu esposo, que odeia o violino...

Sinceridade é o Segredo da Camera

Por ARTHUR MILLER

(ARTHUR MILLER, A. S. C., DIRIGIU A PARTE FOTOGRAFICA DA GRANDE PRODUÇÃO "A CANÇÃO DE BERNADETTE", ADAPTAÇÃO DA NOVELA DE FRANZ WERFEL

Se um "camera-man" tem sorte, ele fotografa uma grande pelicula em toda sua vida. Eu tive sorte três vezes.

A primeira vez foi "Amor sem Fim" (Peter Ibbetson), realizada há muitos anos atrás. A segunda vez foi "Como Era Verde o Meu Vale". A terceira foi "A Canção de Bernadette".

Pela historia, pelo espirito e pela sinceridade, "A Canção de Bernadette" foi a que me deu maior satisfação.

Quando uma pelicula possue grande historia para contar, e a conta simples e [illegible], uma especie de fé empolga todos os que nela colaboram. Todos [illegible] no seu trabalho, ansiosos por dar o máximo. [illegible] sentem que estão fazendo alguma coisa que vale a pena, e não apenas mais [illegible].

Este sentimento predominou no "set" de "A Canção de Bernadette", do primeiro ao ultimo dia de filmagem. E é só assim que se realiza um grande filme. Sem isso, filme nenhum se torna verdadeiramente grande.

Ainda mais: depois de ter visto tantos atores e atrizes que [illegible] e partiram, [illegible] me sinto muito inclinado a superlativos. Mas, olhando através da camera, nunca vi mais legitima atriz nata do que Jennifer Jones. Não conheço nenhuma outra que pudesse fazer "Bernadette".

"MARIA ANTONIETA"

O suntuoso espetáculo tão [illegible] vivido por Norma Shearer e Tyrone Power, dará hoje suas ultimas exibições no Metro Passeio. A partir de amanhã, "Maria Antonieta" [illegible] nas télas dos Metros Tijuca e Copacabana.

Chegam Amanhã os Jornalistas Colombianos

Viajando por via aérea, chegam amanhã, quinta-feira, a esta capital, os srs. Gabriel Cano, Edgardo Salazar Santacolona, Guillermo Camacho Moutoya e Luis Vidales, jornalistas colombianos, que, conforme já foi anunciado, visitarão nosso país, devendo permanecer entre nós por algum tempo. O Itamarati está organizando um programa afim de tornar sua permanencia o mais agradavel possivel.

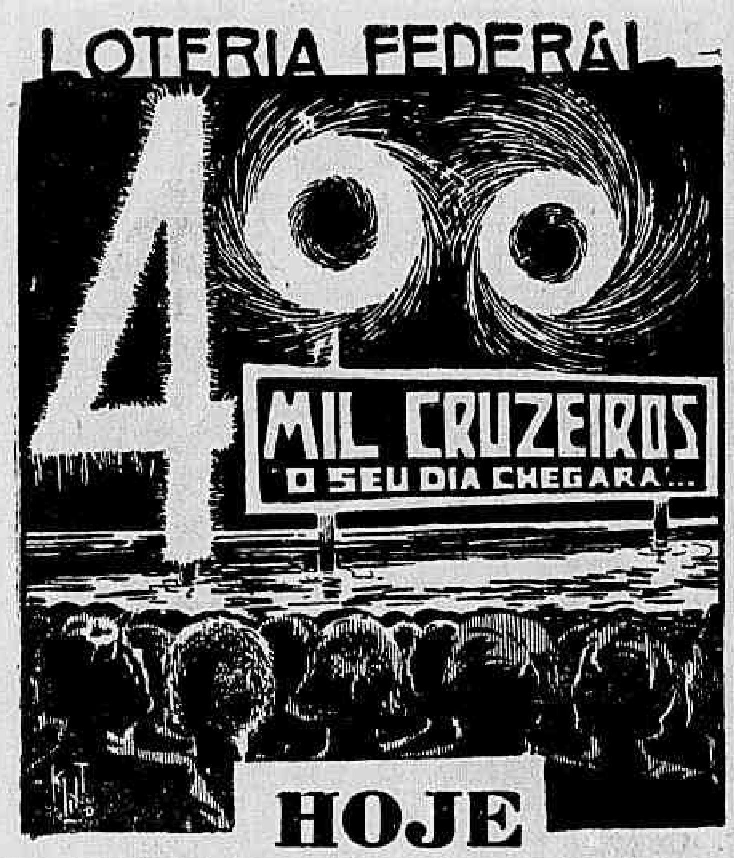

A Exposição Agro-Pecuaria de Leopoldina

LEOPOLDINA, 6 (A. N.) — As exposições de Leopoldina não são apenas nominalmente Agro-Pecuaria. A parte agricola, oeste municipio está se desenvolvendo sensivelmente e segundo os processos modernos, graças á ação dos agronomos estaduais, que orientam as culturas tanto de cereais, como, principalmente, a fruticultura, fumo é horticultura. Aqui, os adubos quimicos têm grande consumo e o gado, criado em tão alta escala, já numa pecuaria um tanto intensiva, é apreciado tambem, não só como grande produtor de leite, mas, tambem, pelo auxilio devido ao esterco proporcionando a agricultura.

Quando os produtores da lavoura cairam a preços vis, foi graças á pecuaria que os fazendeiros suportaram, com rogorosa economia, mas sem derrocada financeira, a grande crise.

É neste centro adeantado em agricultura e de apaixonados criadores, quer das raças europeias, quer das indianas, que se realizará a grande VIII Exposição, no proximo dia 17 de junho, em carater de Exposição Regional e preparatoria para a Exposição Nacional.

O Povo Brasileiro Vibrou de Entusiasmo Com a Invasão da França Pelos Exércitos Aliados

OS EDIFICIOS COMERCIAIS OSTENTARAM A BANDEIRA NACIONAL E AS ESTAÇÕES DE RADIO TRANSMITIAM A "MARSELHESA" — EM FRENTE AOS AUTO-FALANTES O POVO AGUARDA ANSIOSO NOTICIAS SOBRE AS OPERAÇÕES DE DESEMBARQUE — A PALAVRA DE VARIOS DIPLOMATAS ESTRANGEIROS — O ENTUSIASMO NOS ESTADOS — OUTRAS NOTAS

As noticias sobre a invasão da chamada "Fortaleza de Hitler", constituiram motivo de intenso jubilo na cidade, passando a população a se interessar, sobremodo, pelo resultado das operações de desembarque.

Pode-se afirmar, que o episodio empolgou de tal modo os brasileiros, que só mesmo nos grandes acontecimentos nacionais, se verificava identica alegria e satisfação.

Os edificios comerciais ostentando o pavilhão brasileiro e o povo aglomerado em frente aos alto-falantes, na ansia de boas novas, que, á proporção que vinham chegando, arrancavam explosões de entusiasmo; tudo isso, enfim, concorria para a beleza do espetáculo grandioso que ontem a metropole viveu.

A Marselhesa, transmitida por todas as estações de radio, tambem emprestou ao ambiente um aspecto emocionante de incontido desejo pela liberdade e pela democracia.

"Morram os tiranos nazistas!" Era a expressão que se ouvia de instante a instante.

Ao ter conhecimento, que a FAB tambem tomava parte no desembarque, o povo, não contendo o entusiasmo, prorrompeu em delirantes aplausos e soube glorificar, naquele momento, os arrojados pilotos patricios que tão galhardamente defendiam a honra e a dignidade do Brasil.

COMO SE MANIFESTARAM OS EMBAIXADORES INGLÊS E NORTE-AMERICANO

Ouvidos sobre a invasão, os embaixadores Jefferson Caffery e Philip Broadmead, respectivamente dos Estados Unidos e da Grã-Bretanha, assim se manifestaram:

"Recebi com emoção e jubilo a noticia da invasão. Creio firmemente no valor dos homens que a estão realizando, o que significa dizer que estou seguramente convencido de que a vitoria será nossa".

O representante inglês disse o seguinte:

"Estou certo de expressar os sentimentos de todos os meus compatriotas no Brasil ao dizer que os nossos pensamentos e preces são para todos os combatentes das forças aliadas que estão tomando parte nessa grande operação. Que Deus lhes conceda todos os êxitos."

A REPERCUSSÃO NOS ESTADOS

A invasão da França, pelas forças aliadas, tambem despertou grande emoção e interesse nos Estados.

Sobre o empolgante acontecimento, por exemplo, o interventor Fernando Costa assim se expressou:

"As tropas aliadas iniciaram a invasão libertadora da Europa, pelo territorio francês para, numa investida final, esmagar o adversario atroz que pretendia escravisar o mundo.

O CONSELHO UNIVERSITARIO

O reitor da Universidade resolveu suspender as aulas, afim de que os estudantes tenham a liberdade necessaria para as manifestações de entusiasmo e regosijo pela invasão da Europa pelas forças aliadas.

A PALAVRA DO INTERVENTOR MAGALHAES BARATA

Ouvido pela reportagem sobre a invasão, o interventor Magalhães Barata, assim falou:

"A invasão do Continente pelas Forças Aliadas constitue o mais importante feito militar conhecido na historia das guerras".

O sr. Thadeu Skowronsky, embaixador da Polonia

NA BAHIA

S. SALVADOR, 6 (A. N.) — A noticia da invasão da Europa, pelas Forças Aliadas, foi recebida nesta capital com as maiores demonstrações de entusiasmo por parte de toda a população de São Salvador, desde cedo. O povo estacionado em frente das redações dos jornais aguardando novos informes sobre a marcha dos guerreiros da causa da liberdade, da justiça e da democracia.

MACEIO' EMPOLGADA COM A NOTICIA DO DESEMBARQUE ALIADO NA FRANÇA

MACEIO', 6 (A. N.) — A população desta capital está completamente empolgada com a noticia do desembarque aliado na França.

Todas as atenções acham-se voltadas para os noticiarios dos jornais, verdadeiras multidões estacionam junto aos alto falantes dos estabelecimentos comerciais.

NO TERRITORIO DO ACRE

RIO BRANCO, 6 (A. N.) — Reina nesta capital, o maior entusiasmo, por parte de toda a população, pela heroica arrancada das forças aliadas contra os boches, no continente europeu.

Os sinos de todas as igrejas estão repicando festivamente homenageando o grande feito dos guerreiros da causa da Democracia.

NA PARTE MAIS SETENTRIONAL DO BRASIL

MACAPA', 6 (A. N.) — Logo que foi conhecida nesta capital, a noticia da invasão da Europa, pelas Forças Aliadas, a população saiu ás ruas, erguendo vivas aos paladinos da democracia, Roosevelt, Churchill, Getulio Vargas.

A bandeira nacional foi hasteada festivamente, na praça Getulio Vargas.

EM PERNAMBUCO

RECIFE, 6 (A. N.) — As noticias da invasão da Europa pelas forças aliadas, começaram a circular em toda a cidade, desde as primeiras horas da manhã, enchendo logo toda a população de indizivel contentamento.

Todos os matutinos deram noticias com os primeiros informes, sobre o grande feito das armas dos guerreiros aliados.

FALA O EMBAIXADOR DA POLONIA

O sr. Tadur Skovranski, embaixador da Polonia, entrevistado sobre o desembarque aliado, entre outras coisas, disse o seguinte:

"Chegou, enfim, o dia da Invasão tão ansiosamente esperado pela nação polonesa. Fazem cinco anos de martirio e de heroica esperança da vitoria, que nenhuma perseguição pode extinguir. Esta fé inabalavel foi o unico sustentaculo dos nossos soldados e aviadores e marinheiros, dando-lhes forças para resistir, mas tambem para lutar".

COMO SE MANIFESTOU O EMBAIXADOR DA BELGICA

Em declarações á reportagem, o embaixador da Belgica disse:

"Foi profundamente emocionado que recebi a noticia da invasão, tão ansiosa e impacientemente esperada por todos os povos. Acompanhemos o desenrolar seguro e rapido dos acontecimentos com a maior confiança e fé na vitoria, que nenhuma força será capaz de arrebatar aos da Justiça e da Liberdade".

EXPRESSÕES DO EMBAIXADOR DO MEXICO

O sr. José Maria Davila, representante do Mexico, nesta capital, assim se expressou sobre o notavel acontecimento:

"O desembarque aliado na costa da França é a resposta que as Democracias dão, finalmente, ao fascismo sanguinario.

A invasão, agora realidade, é o primeiro passo para a libertação dos povos oprimidos da Europa".

NO ESTADO DO RIO

O povo fluminense vibra com a invasão da Europa, verificando-se manifestações de regozijo em todos os pontos do Estado.

O povo acorreu em massa ás ruas, aclamando os lideres das Nações Unidas e dos seus chefes militares.

Movimentam-se os Economistas do Brasil em Defesa Dos Seus Direitos

EM GRANDE ATIVIDADE A COMISSÃO DE ECONOMIA PROFISSIONAL DO SINDICATO — UM MEMORIAL QUE SERÁ ENTREGUE AO PRESIDENTE VARGAS — UM CONCURSO *SUI GENERIS* PARA ESTIMULAR O GOSTO PELOS PROBLEMAS ECONOMICOS — INTERESSANTE ENTREVISTA DO SECRETARIO DO SINDICATO DOS ECONOMISTAS, AO "DIARIO CARIOCA"

O Sindicato dos Economistas do Rio de Janeiro, por intermedio da Comissão de Economia Profissional, vem desenvolvendo grande atividade em defesa da laboriosa classe que, infelizmente, tem sido uma das mais sacrificadas do Brasil. Informados de que está sendo elaborado por aquela Comissão um longo e minucioso relatorio sobre as reinvidicações da classe, o qual será entregue ainda este mês, pessoalmente ao presidente Getulio Vargas, no intuito de esclarecer devidamente o assunto, dirigimo-nos á sede do Sindicato onde fomos gentilmente atendido pelo economista Valdemar de Freitas André, secretario do Sindicato e membro do Conselho Consultivo dos Economistas do Rio de Janeiro.

APLICAÇÃO DA TECNICA ECONOMICA

Informado do proposito que levou a reportagem do DIARIO CARIOCA até a sua presença, o sr. Valdemar de Freitas André, declarou-nos:

— A comissão de Economia Profissional, cumprindo a sua elevada finalidade, vem realizando persistentes esforços no sentido da aplicação da tecnica economica á economia e á administração. Reune dados tecnicos, orienta os economistas, efetua cursos de economia profissional, procurando, assim, corresponder aos anseios da expansão das forças economicas do Brasil.

Graças á visão e a dedicação do seu presidente, professor Reinaldo S. Gonçalves, assistido pelos economistas Bernardino dos Santos, Hugo de Freitas Rocha, Valter Braga, e de minha pessoa, a Comissão de Economia Profissional já concretizou grande parte de seu programa que, de certo, trará inestimaveis contribuições á tecnica economica.

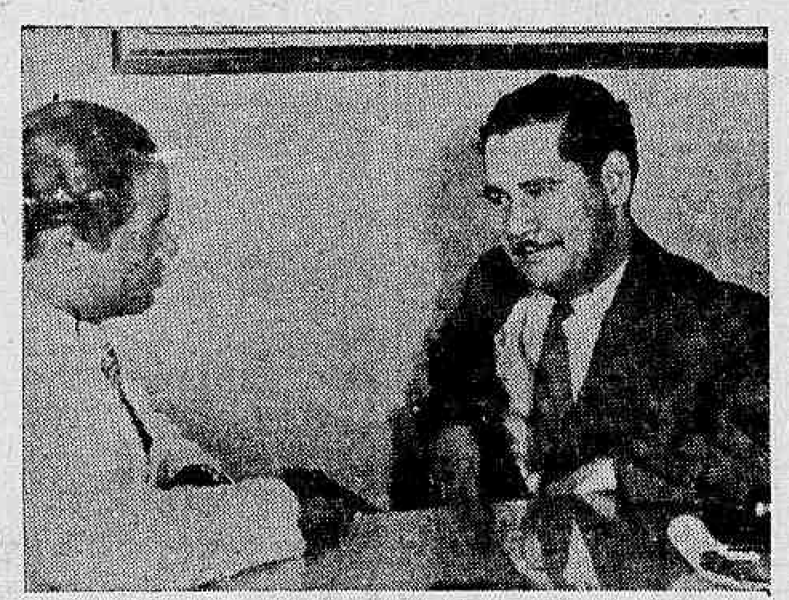

O economista Valdemar de Freitas André, quando falava ao nosso redator

CONCURSO DE MONOGRAFIA

Aproveitando uma pausa, perguntamos ao nosso entrevistado quais os trabalhos atuais da Comissão, ao que nos respondeu:

— Presentemente, a Comissão deu inicio ao novo curso de Economia Profissional e está organizando sub-comissões de bibliografia de ciencias economicas e administrativas. Há, porém, uma medida de grande alcance recentemente tomada. E' a instituição de um concurso de monografias sobre organização de empresas. O objetivo desse concurso e proporcionar melhores estudos sobre a exploração das fontes de riqueza do nosso país. E, sem organizar a produção, não é possivel explorar tais fontes.

A INTERESSANTE BASE DO CONCURSO

Como mostrassemos grande interesse em conhecer as bases desse concurso, o sr. Valdemar de Freitas André, mostrou-nos, então, um papel que estava sobre a sua mesa, no qual se lia:

"Considerando que o Brasil precisa desenvolver suas fontes de riqueza; considerando que o país tem necessidade imediata de aumentar sua produção, não só para seu proprio abastecimento demográfico e industrial, como tambem para satisfazer as necessidades externas; considerando que a produção não pode desenvolver-se sem boas formas e condições de organização; considerando que a organização (a administração) é fator indispensavel da produção moderna; considerando que os estudos sobre organização de empresas ainda não se acham aperfeiçoados, a Comissão de Economia Profissional resolve instituir um concurso de monografias, nas seguintes condições: a monografia versará sobre o tema "Normas para a organização de Empresas de Produção" (como se organiza uma empresa); o concurso é acessivel aos associados dos Sindicatos dos Economistas e aos economistas, terminando as inscrições em 20 de julho proximo; as monografias deverão ser apresentadas sob pseudonimo acompanhadas de envelope fechado com a identidade do concorrente; serão conferidos premios aos três primeiros colocados".

E, dizendo que isso era apenas o começo do muito que a Comissão de Economia profissional pretende fazem em defesa da laboriosa classe, o sr. Valdemar de Freitas André, concluiu a sua rápida entrevista.

SERÃO ABATIDAS 300 MIL REZES PARA O PREPARO DO XARQUE DA SAFRA DESTE ANO

PORTO ALEGRE, 6 (A. N.) — O Instituto Riograndense de Carnes vem de distribuir um boletim relativo ás ultimas matanças de gado para xarque, até 31 de maio findo. Segundo os dados estatisticos elaborados, as matanças, na presente safra, estão se processando em 19 estabelecimentos localizados em 13 municipios do Rio Grande.

Até aquela data, foram abatidas 244.514 rezes, sendo ...... 176.977 novilhos, ou sejam, 73% sobre o total e 67.537 vacas, ou sejam 27% sobre os numeros globais.

Coube ás organizações de criadores 156.315 rezes, isto é, 64%, e ás firmas e empresas particulares, 88.199, que representam 34%.

Em igual periodo do ano passado, as matanças atingiram a 147.939 rezes, registrando-se, portanto, no ano em curso, um aumento de 96.575 cabeças.

Com os numeros alcançados até agora, espera-se que na atual safra as matanças atingirão a mais de 300.000 bovinos, contra 199.997, em 1943.

TEATRO MUNICIPAL

Temporada Oficial da Prefeitura
Organizador Geral M.º SILVIO PIERGILI

TEMPORADA FRANCESA DE COMEDIA
ESTRE'IA: SABADO, 10, A'S 21 HORAS
1.ª RECITA DE ASSINATURA NOTURNA
RACHEL BERENDT
na peça em 4 atos de PAUL GERALDY
CHRISTINE
com Jacques Thiery — EDY CRILLA e MAURICE COSTEL

Bilhetes á venda. Preços: Frisas, Camarotes e Poltronas: esgotados. Balcões Nobres: Cr$ 50,00; Balcões: Cr$ 30,00; Galerias: Cr$ 15,00 Selo á parte.

HOJE, ás 10 horas, estará aberta a VENDA AVULSA para a 1.ª VESPERAL, marcada para domingo proximo 11, ás 16 horas, com o mesmo espetaculo da estréia
Preços: Frisas e Camarotes: Cr$ 300,00; Poltronas: Cr$ 50,00; Balcões Nobres: Cr$ 40,00; Balcões: Cr$ 20,00; Galerias: Cr$ 15,00. Selo á parte.

Continua aberta a Assinatura para
4 Concertos Sinfonicos Noturnos 4
sob a regencia de
ERICH KLEIBER
ESTRÉIA: MEADOS DE JUNHO

GRANDE TEMPORADA LIRICA
Continuam abertas as assinaturas para 12 RECITAS DE GALA, 8 VESPERAIS E 8 SABADOS NOTURNOS.

Para evitar aglomerações e consequentes atropelos na bilheteria, a preferencia para os senhores assinantes do ano passado ficará encerrada nas seguintes datas: — Para a assinatura de gala: HOJE, 4.ª-feira; para as vesperais: sabado, 10; e para os sabados noturnos: Quarta-feira, 14 ás 17 horas.

Convocações Tornadas Sem Efeito

IMPORTANTES AVISOS ASSINADOS ONTEM PELO MINISTRO DA GUERRA

Em nota de ontem, o ministro declarou ao comandante da 1ª Região Militar, que devem ser tornadas sem efeito as recentes convocações de reservistas que, antes da data da publicidade do aviso n. 958, de 20 de abril ultimo, se achavam com a incorporação adiada por servirem de arrimo de familia.

— Foram aprovadas as insignias de comandante de Batalhão e de comandante da Companhia do 1º Batalhão de Trabalhadores.

— Em aviso n. 1.497, de ontem, declarou que fica suspensa a execução dos avisos ns. 62 e 1392, de 12 de janeiro e de 27 de maio do corrente ano, respectivamente.

— Segundo aviso n. 1495, de ontem, do ministro, aplica-se integralmente ás enfermeiras convocadas que fizerem parte da F. E. B., o disposto nos artigos 32, 33, 34, 35, 36 e 37 e as letras b, c e d. do art. 38 e seus paragrafos da portaria ministerial n. 6499, de 23 de maio p. findo. Acrescenta-se ao art. 38 da referida portaria, letra "a", o seguinte: e enfermeira de 1ª classe — .... US$ 40,00; enfermeira de 2ª classe US$ 35,00; e enfermeira de 3ª classe — US 30,00. Para o calculo dos vencimentos das enfermeiras obedeça-se o estabelecido no art. 7º, do Regulamento para o Quadro de Enfermeiras da Reserva do Exército. No tocante á etapa de alimentação ficam as mesmas equiparadas aos oficiais.

— Ficou o quadro de instrutores da Escola Militar de Resende acrescido de um auxiliar de instrutor de socorros médicos de urgência.

— O ministro, aprovando o parecer do Estado Maior do Exército, tornou extensivo a todas as Regiões Militares o aviso 848, de 5 de abril ultimo, que autoriza a convocar reservistas de segunda categoria para o funcionamento dos cursos regionais de cabos e sargentos.

— Afim de que possa requerer dentro do prazo da lei (dois meses) o segundo estagio previsto nos artigos 8º e 9º do decreto-lei 4.271, de 17 de abril de 1942, o aspirante a oficial da reserva de segunda classe deve ser notificado pessoalmente e em tempo util de que foi considerado insuficiente no primeiro estagio. Compete essa notificação ao comandante do corpo ou formação de serviço em que foi feito o estagio, tudo de acordo com o aviso n. 1475, de 5 do corrente.

— O comandante da 7ª Região Militar consulta se devem ser cassadas as cadernetas militares e certificados de reservistas, pertencentes a reservistas do Exército, posteriormente expulsos de Força Policial.

Em solução, o ministro, em aviso n. 1.474, de ontem, declarou que tais documentos devem ser cassados, uma vez que as expulsões em causa sejam determinadas pelos motivos previstos nas letras a) e b) do art. 34, do Regulamento Disciplinar do Exército. Fora dessa hipotese, os referidos documentos ficam em poder dos reservistas.

Doenças Nervosas
DR. NEVES MANTA
RUA SEN. DANTAS, 40
De 15 ás 18 horas

Entregou Credenciais o Novo Embaixador da Colombia

Aspecto feito ontem á tarde, por ocasião da entrega de credenciais do novo embaixador da Colombia

Com o cerimonial do protocolo entregou, na tarde de ontem, no Palacio do Catete, suas credenciais ao presidente da Republica, o sr. Alfonso Araujo, novo embaixador da Colombia junto ao governo brasileiro.

O Batalhão de Guardas, sob o comando do coronel Adalberto Pompilho da Rocha Moreira, em uniforme de parada, formou em frente no Palacio para apresentar as continencias do estilo.

Fazendo-se acompanhar do introdutor diplomatico, sr. Jaime de Brito e de membros de sua representação diplomatica, o embaixador Alfonso Araujo foi recebido, á porta, pelo oficial de dia, comandante Artur [illegible] e, á escadaria, saudado pelo ministro J. R. de Macedo Soares, chefe do Cerimonial do Itamaratí.

No Salão Amarelo o ilustre diplomata foi apresentado ao general Firmo Freire, ao sr. Andrade Queiroz e á todos os membros dos Gabinetes Militar e Civil da Presidencia, entretendo momentos de palestra. Momentos após, no salão nobre, o presidente Getulio Vargas, em companhia do chanceler Osvaldo Aranha e de todos os seus auxiliares, recebia o embaixador Alfonso Araujo que, após os cumprimentos, passou ás mãos do mais alto magistrado do país as cartas que o credenciam representante da Colombia no Brasil.

Travou-se cordial e viva palestra, retirando-se, cerca de 15.30 horas, o representante diplomatico colombiano, com as mesmas homenagens com que fôra recebido, fazendo-se ouvir os hinos das duas republicas amigas, executados pela banda do Batalhão de Guardas, quando o embaixador Alfonso Araujo deixou o palacio do Catete.

COINCIDINDO COM A INVASÃO

Aviões Aliados Atacam o Reich da Frente Russa

COMANDO ORIENTAL DAS FORÇAS AEREAS DOS ESTADOS UNIDOS, 6 (De Harrison Salisbury, da "United Press") — Os borbardeiros pesados norte-americanos realizaram o primeiro ataque de bases na União Sovietica, coincidindo com a abertura da segunda frente. O ataque foi feito a Galatz, base aerea central da Alemanha nazista na Rumania, para apoio á frente de Jassy. A incursão foi realizada por unidades da 151 Força Aerea, escoltadas por "Mustangs". Os pilotos ouviram pelo radio a noticia da abertura da segunda frente, quando voavam sobre as linhas sovieticas, de regresso do ataque que destruiu segundo se informa, hangares das reservas aereas do inimigo. Foram derribados em combates aereos seis caças nazistas. Dois "Mustangs" não regressaram ás suas bases.

COMO NUNCA OS BOMBARDEIOS

LONDRES, 6 (Associated Press) — Bombardeiros, caças-bombardeiros, caças e aviões de transporte da 9ª Força Aerea escureceram a área de invasão da zona norte-ocidental da França, em mais de 4.750 sortidas, realizadas até ás 22 horas, ultrapassando o dobro das sortidas diarias realizadas na pré-invasão.

Dr. Newton Motta
Medico
GINECOLOGIA — OPERAÇÕES — PARTOS
Consultorio: — AV. RIO BRANCO. 108 s-502
TEL. 42-2171
(Ed Martinelli)
2as., 4as., 6as. — 9 ás 12

Novo Horario do Comercio

BOM JESUS DE ITABAPOANA, 6 (D. C.) — O sr. Dilermano Torres de Azevedo, novo agente dos Correios e Telegrafos, no sentido de proporcionar maiores facilidades ao publico, mantem a agencia aberta, diariamente, das 7 ás 24 horas, exceto aos domingos.

Exposição de Pintura

S. PAULO, 5 (D. C.) — Está alcançando grande exito a exposição de pintura de Dario Mecatti, inaugurada quinta-feira, á rua Barão de Itapetininga, 70 Das telas expostas já foram adquiridas cerca de 70. Ontem, o interventor Fernando Costa visitou a Exposição, tendo escolhido o quadro "A Casinha Pequenina" para a Galeria do Palacio dos Campos Eliseos O chefe do governo estadual teve expressões altamente elogiosas á arte do talentoso pintor.

Subitamente

DEIXOU O AR A ESTAÇÃO DE TOQUIO

NOVA YORK, 6 (U. P.) — URGENTE — Os escutas da National Broadcasting comunicam que de São Francisco acabam de informar que a radio de Tokio saiu do ar subitamente, sem que fosse dada qaulquer explicação.

Atos do Chefe do Governo

Regulamentada a Concessão do Aux ilio-Funeral á Familia dos Funcionarios Inativos da União — Outros De cretos Nas Pastas da Justiça, Educação, Fazenda, Viação e Aeronautica

Dispondo sobre a concessão de auxilio para funeral ás familias dos funcionarios inativos da União o presidente da Republica assinou o seguinte decreto-lei:

Art. 1.º — A familia do funcionario aposentado ou sem disponibilidade, que falecer, será concedido, a titulo de funeral, importancia correspondente aos proventos de um mês.

§ 1.º — A despesa correrá por conta da dotação destinada ao pagamento dos proventos.

§ 2.º — O pagamento será efetuado pela respectiva repartição pagadora, no dia em que lhe foi apresentado o atestado de obito, a qualquer pessoa da familia, indicada no art. 270 do decreto-lei 1 713, de 28 de outubro de 1939 independentemente da condição de viver a expensas do inativo.

Art. 2.º — Este decreto-lei entrará em vigor na data de sua publicação, revogadas as disposições em contrario.

OS MEMBROS DA COMISSÃO DE PLANEJAMENTO ECONOMICO

O presidente da Republica assinou decretos nomeando os srs. Apolonio Sales, João Alberto Lins e Barros, Valentim Bouças, Jorge Kafuri, Jorge Latou, João Daudt de Oliveira, Artur Castilho, Henrique Doria de Vasconcelos, Guilherme da Silveira, Eugenio Gudin, Cesar Grilo, Mario de Almeida, general Canrobert Pereira da Costa, coronel Leoni de Oliveira Machado, tenente coronel Edmundo Macedo Soares e Silva, tenente coronel Helio Macedo Soares e Silva, capitão de fragata Americo Jaques Mascarenhas Silveira, tenente coronel aviador Armando Perdigão e o capitão de corveta Fernando Moniz Freire Junior, membros da Comissão de Planejamento Economico.

ATOS NAS DIVERSAS PASTAS

O presidente da Republica assinou os seguintes decretos:

NA PASTA DA JUSTIÇA

Concedendo exoneração a Orlando da Silva Barbosa, de policia especial, classe F.

Nomeando, escriturario classe E, Amelia Emiliano, Arnaud Aquino Pereira, Benedito Guimarães, Claudio Machado Rodrigues, Dario Sarmento de Barros, Eugenia Guerra Lopes, Galiléa dos Santos, Heloisa Calado Martins, Herminia Cordeiro Acioli, Ismenia Bandeira da Costa, João de Almeida Cavalcanti, Josefina Helena França Dobbert, Maria Francisca Capanema Garcia, Maria de Lourdes Manhães, Maria Zila Cavalcante de Queiroz Barros, Mary Amith de Azeredo Santos, Nahyr Vieira, Oldar José do Vale, Onira Monteiro Valdão, Paulo de Carvalho Ribeiro, Roberto Coutinho Furtado, Ruth Ossola, Ubaldo de Oliveira Santana, Vitor Merhl, Vivaldi Brandão Couto, Valdir Joaquim Camara, Vandick Batista, Vanderlei Santiago, Ione Gonçalves, Ieda Neves de Melo e Alvim.

Nomeando, em comissão, policia especial, padrão F, John Kolling.

Exonerando do cargo da classe E, da carreira de escriturario, Elisa Correia de Sá, Aida de Almeida e Silva, Alice Mota Barros, Alcebiades de Almeida, Americo Romano Franca, Antonio Alves Martins, Antonio Carlos Moreira Guimarães, Antonio Wilson de Matos Brandão, Artur Augusto Ferreira Caldas, Arani Carvalho Marques, Benedito Franco dos Santos, Catarina Lacet Fortuna, Célia Gomes Taveira, Cremilda de Oliveira Montaury, Dagmar Carvalho de Oliveira, Dulce Pimenta do Amaral, Dulcilia Narcisa Leite, Edite Mangueira Cortes, Elisa Mary de Maracajá, Elpsy de Castro Moreira, Ernesto Martins Loques, Esperidião Senra de Andrade, Fernando Navarro de Carvalho, Francisco Camilo de Holanda Neto, Frederico de Oliveira, Gilda da Silva Cunha, Heitor Jorge Xavier, Heloisa de Brito e Souza, Hermila Bezerra de Souza, Iolanda Salamiel, Ismene Alvim, Isnard Sarres, João Botelho Caldas, José de Souza Rangel, José Teixeira del Barco, Lair Guimarães Saldanha, Liseta de Castro Dantas, Lucia Pinheiro Jordão, Luiz Deodoro da Silva Pessoa, Maria Araujo, Maria da Conceição Teixeira Botta, Maria Belgarde Mariz de Maracajá, Maria de Lourdes Ramalho, Maria de Lourdes da Costa Teixeira, Maria Neusa Dias Brasil, Marina Figueiredo Borges, Marta Hernandes, Matilde Coelho Horta Barbosa, Nelson Alves de Morais, Nair Franceschini, Noemi Avila Vale, Paulo Augusto Correia, Sara Dias da Costa, Valter Machado, Violeta Rodrigues de Carvalho, Zemir Silveira Palhano de Jesus, Zilá Manhães da Silva.

NA PASTA DA EDUCAÇÃO

Exonerando José Teles Cruz, de professor catedratico, padrão M, da cadeira de Direito Romano da Faculdade de Direito do Ceará.

Nomeando Vicente Paula Pessoa, interinamente, como substituto, professor catedratico, padrão M, da cadeira de Direito Romano da Faculdade de Direito do Ceará.

Tornando sem efeito o decreto que exonerou José Teles Cruz do cargo ds professor catedratico, padrão M, da cadeira de Direito Romano da Faculdade de Direito do Ceará e o decreto que exonerou Turbay Barreira, do cargo de professor catedratico, padrão M, da cadeira de Direito Administrativo, da Faculdade de Direito do Ceará.

NA PASTA DA AGRICULTURA

Aposentando no interesse do serviço publico João Cerda Filho, agente fiscal do imposto de consumo no interior do Rio Grande do Sul.

Promovendo Agenor Afonso Rabelo, agente fiscal do imposto de consumo no interior do Maranhão, da classe H, para a classe I, capital do mesmo Estado e Rubens Alves da Costa, agente fiscal do imposto de consumo, no interior de Alagoas para a classe J, capital do mesmo Estado.

Removendo, a pedido, os agentes fiscais do imposto de consumo João Sardi Filho, de São Luiz para o interior de Alagoas e Clovis Sales Pereira, de Maceió, para o interior do Rio G. do Sul.

Nomeando o oficial administrativo, classe I, João Nicolussi Junior, agente fiscal do imposto de consumo no interior do Maranhão.

Aposentando no interesse do serviço publico Adail da Silva Vinha, cobrador da Divida Ativa da União, da Recebedoria do DF.,

Nomeando — Antonio Gurgel de Lima Valente, cobrador da Divida Ativa da União, da Recebedoria do DF, o oficial administrativo, classe I, Francisco de Paula Gomes da Silva, em comissão, diretor, padrão R, da Recebedoria Federal de São Paulo.

Concedendo exoneração a Aderbal Fontes Cardoso, do cargo, em comissão, de diretor, padrão R, da Recebedoria Federal de São Paulo.

NA PASTA DA VIAÇÃO

Nomeando Perilo Machado Calumbi, ajudante de tesoureiro, padrão R; Sebastião Pereira Leite, interinamente, como substituto, tesoureiro, padrão K; Apasfociea da Silva Bittencourt, José Antonio da Lima, Luiz Gonzaga dos Santos, Maria da Piedade Mendes e Severino Barbosa da Costa, interinamente, telegrafista, classe E.

Concedendo dispensa a Oscar Rodolfo Cox, de membro da Delegação de Controle junto á Rêde de Viação Paraná-Santa Catarina e designando para substitui-lo Alvaro da Cunha e Melo.

Transferindo, a pedido, Claudionor Martins Gomes, de carteiro, classe E, para postalista, classe E.

Concedendo exoneração a Vivaldo de Araujo Vieira de carteiro, classe D e Daisy Ladeira de Araujo Teixeira de postalista-auxiliar, classe E.

Aposentando Benedito Jansej Serra Lima Pereira e Melchior Coimbra Junior de telegrafistas, classes K e G.

Aposentando, no interesse do serviço Afonso Xavier Pragana, almoxarife, classe J, Antonio de Souza, postalista, classe I, Carlos Fortunato da Silva, condutor de trem, classe H, Ernesto Proença Filho, condutor de trem, classe I, Georges Ferrand, desenhista-auxiliar, classe I, Godofredo de Siqueira, oficial administrativo, classe K, Heitor Correia da Costa, agente de estrada de ferro, classe E, João Avelino da Trindade, postalista, classe L, Jovino Cicero de Miranda Junior, agente de estrala de ferro, classe H, Juvenal Pinto de Almeida, condutor de trem, classe J, Luiz Guerra, telegrafista, classe H, Raul Vieira Ferraz, postalista-auxiliar, classe G, Renato do Vale, oficial administrativo, classe K e Sandoval Pereira Santos Lisboa, condutor de trem, classe I.

Demitindo Afonso Batista de Melo Brandão de carteiro, classe B e Lamunier Afonso Lamounier de escriturario, classe E.

Suprimindo 1 cargo extinto de ajudante de tesoureiro da Diretoria Regional dos Correios e Telegrafos da Baia, padrão G.

Aprovando projeto e orçamento, na importancia total de .... Cr$ 202.000,00, para obras complementares da rede de irrigação do açude publico "Itans", no municipio de Caicé, Rio Grande do Norte.

NA PASTA DA AERONAUTICA

Concedendo reforma aos segundos sargentos Lourival Santos e Djalma Pereira da Silva e ao cabo Ademar Mocedo.

O Presidente da Republica assinou um decreto-lei autorizando o Ministro da Fazenda a emitir letras do Tesouro venciveis em 180 dias até o limite de Cr$ 1.000.000.000,00.

X X X

O Presidente da Republica assinou um decreto-lei criando a função de superintendente do Curso Noturno da Escola Nacional de Engenharia e um decreto criando quatro funções de auxiliar de escritorio na tabela de mensalista da Escola Nacional de Engenharia.

OUTROS DECRETOS

O Presidente da Republica assinou decreto, na pasta da Aeronautica promovendo "post-mortem", ao posto de tenente coronel aviador o major aviador Hortencio Pereira de Brito e a 1º tenente aviador o 2º tenente aviador Dante Isidoro Gastaldoni.

O Presidente da Republica assinou decreto, na pasta da Aeronautica, nomeando os brigadeiros Fabio de Sá Earp, Antonio Neto e Ivan Carpenter Ferreira, respectivamente, comandante da 5ª Zona Aerea, 4ª Zona Aerea e diretor geral do Material.

NOVO DIRETOR DA SECRETARIA DO SUPREMO TRIBUNAL FEDERAL

O Presidente da Republica assinou um decreto aposentando o sr. Teofilo Gonçalves Pereira no cargo, em comissão, de diretor da Secretaria do Supremo Tribunal Federal, sendo nomeado, por outro ato, para o mesmo cargo, o sr. Felix Coelho.

FORO MILITAR

APELOU PARA O S. T. M.

O promotor da 1.ª Auditoria, não se conformando com a absolvição do réu Moacir Teodo do dos Santos, da Base Aérea do Galeão, apelou para a instancia superior, para onde os respectivos autos foram encaminhados ontem.

SUMARIOS DE CULPA

Estão chamados para sumarios de culpa os réus José de Santana, incurso nos artigos 154 e 182; Antonio Albino Apolinario e outros, art. 154; Angelino Nunes Borges, art. 97; e para julgamento os réus Francisco Peres Vargas e outros, art. 152, tudo do Código Penal. Esses processos transitam pela 1.ª Auditoria de Guerra Regional.

CIVIS ABSOLVIDOS

O Conselho de Justiça da 1.ª Auditoria Regional, em sessão de julgamento, por unanimidade de votos, absolveu os réus ex-diaristas do Arsenal de Guerra do Rio, José Messias de Lima e Luiz Vieira, por falta de provas. Esses acusados foram processados pelo art. 154 do Código Penal e foram julgados á revelia.

SENTENÇAS PASSADAS EM JULGADO

Passaram em julgado pela 2ª Auditoria Regional as sentenças que julgaram prescrita a ação penal intentada contra os insubmissos Benedito Borges Pinheiro e Otavio Vargas Faria, do Regimento Sampaio; Paulo Luiz Pacheco, do Regimento Floriano e Miguel Soares da Cruz, do 2.º R.I.

ALVARA'S DE SOLTURA

Pela 1.ª Auditoria Regional, foram expedidos alvarás de soltura em favor dos réus Genesio de Souza e Antenor Luiz da Silva, ambos do 3.º R.I. e Albertino Spares, da Escola de Aeronautica, para serem cumpridos hoje e no dia 9 do corrente.

CONVOCAÇÃO DE ADVOGADO

Consultou o auditor da 3.ª Auditoria de Guerra desta capital, se ao advogado nomeado pelo presidente do Conselho, nos termos da letra "b", do artigo 95 do Código de Justiça Militar, uma vez que há colisão de defesa, cabe direito a percepção de vencimentos. Em solução, declarou o gen. Silva Junior, presidente do Supremo Tribunal Militar, que o advogado em questão deverá ser convocado, nos termos da legislação em vigor, e como tal, cabe ao mesmo a percepção de vencimentos durante o tempo em que estiver convocado.

DR. WALDEMAR BIANCHI
Ginecologista e Obstetricia
Cons.: Araujo Porto Alegre 70-1.º — Salas 112 e 117
Tel. 22-6689 — Segundas, quartas e sextas das 12 ás 15 horas.

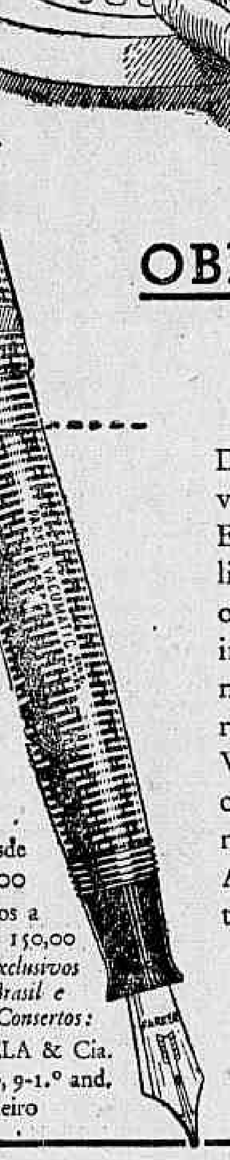

OBEDIENTE COMO SEUS PRÓPRIOS DEDOS

Dar forma escrita às palavras é como decorar um vaso delicado — o traço deve ser rápido e firme. Eis porque há tanta gente que louva as notáveis qualidades da caneta Parker Vacumatic. Tão perfeito é o seu equilíbrio... tão fàcilmente obedece ao menor impulso dos seus dedos que a sua ponta de raro osmirídio principia a escrever instantaneamente e parece deslizar sosinha sôbre o papel! A caneta Parker Vacumatic apresenta-se em várias e belas côres a escolher. O corpo reluzente e translúcido permite ver nitidamente a sua grande reserva de tinta. O Losango Azul, no segurador, representa a nossa garantia por tôda a vida!

Preço desde Cr$ 265,00
Outros tipos a Cr$ 90,00 e 150,00
Representantes exclusivos para todo o Brasil e Posto Central de Consertos:
COSTA, PORTELA & Cia.
Rua 1.º de Março, 9-1.º and.
Rio de Janeiro

PARKER
VACUMATIC

J.W.T. 1.181-P

Os Procuradores Das Caixas de Pensões

Aprovadas Pelo C. N. T. Novas Normas de Trabalho e a Fixação dos Vencimentos

O Departamento de Previdencia Social, repartição fiscalizadora do funcionamento dos Institutos e Caixas de Aposentadoria, estudando a atual situação dos procuradores dessas instituições, verificou a necessidade de regulamentar e fixar não só as atribuições dos funcionarios em questão, como tambem, e principalmente, uniformizar os respectivos vencimentos, dada a disparidade existente nos proventos a eles pagos atualmente, cujas funções são da maior relevancia para as instituições de previdencia, e os demais servidores ocupantes de cargos técnicos ou de direção.

Muito embora já esteja em elaboração o novo regimento das Caixas de Pensões, que solucionará esse e outros problemas, julgou entretanto o sr. Filinto Muller, presidente do Conselho Nacional do Trabalho, oportuno e conveniente baixar normas especiais, em carater provisorio, visando resolver uma serie de injustiças.

Assim, segundo a portaria ora assinada, os atuais advogados que prestam serviços juridicos, em carater permanente ás Caixas de Pensões, passaram a ter a denominação uniforme de Procuradores e os respectivos vencimentos serão fixados segundo o numero de associados de cada instituição. Para as de mais de vinte mil segurados foi estabelecido o vencimento mensal de .... Cr$ 2.600,00; de mais de quinze mil até vinte mil, ... Cr$ 2.200,00; de dez mil a quinze mil, Cr$ 1.800,00; de cinco mil a dez mil, Cr$ 1.500,00; de mais de tres mil a cinco mil, Cr$ 1.300,00 e, finalmente, até tres mil, perceberão .... Cr$ 1.100,00.

Nas Caixas em que houver mais de um procurador, haverá tambem o cargo isolado de procurador-chefe, a ser provido em comissão por um dos procuradores, de livre escolha do presidente da instituição, com os seguintes vencimentos, respectivamente, segundo o numero de associados, na mesma ordem acima indicadas: Cr$ 3.500,00; - 3.000,00 - 2.600,00 - 2.200,00 - 1.800,00 e 1.500,00. E' requisito indispensavel á nomeação para o cargo de Procurador-chefe o exercicio, em carater efetivo, do cargo de procurador, ha mais de dois anos.

Estabelece a portaria que são da competencia desses funcionarios: representar as Caixas em juizo e fora dele desde que devidamente autorizados pelo respectivo presidente; opinar nos processos que lhes forem encaminhados e em que haja materia juridica ou duvida de ordem legal a resolver; processar as justificações facultadas pelo decreto-lei n.º 2.410, de 1941, e minutar os atos de natureza juridica que envolveram a responsabilidade da Caixa.

Dispõem as instruções tambem que o provimento efetivo do cargo de procurador depende sempre, consoante disposição na Portaria ministerial 630, de 1941, de concurso de provas ou de provas e titulos, podendo, entretanto, ate a realização de concurso, ser providos esses cargos interinamente, mediante previa autorização do titular da pasta do Trabalho.

Somente a partir da data da autorização ministerial vigorarão, com relação aos cargos então criados, os novos padrões ora estabelecidos, extinguindo-se, igualmente, as funções gratificadas ou funções de contratados correspondentes.

Ficaram assegurados aos atuais ocupantes dos cargos de *procuradores* e *adjuntos*, desde que providos no cargo, em carater efetivo, os respectivos vencimentos, embora superiores ao padronizado, recebendo o excesso como *"excedentes de vencimentos"*.

Finalmente, declara a portaria ora baixada que a sua vigencia se dará a partir deste mês.

Na Sociedade dos Amigos de Alberto Torres

PROGRAMADAS AS CONFERENCIAS DO MES CORRENTE

A Sociedade dos Amigos de Alberto Torres, prosseguindo no seu programa de servir ao Brasil, fomentando e defendendo os seus maiores problemas, iniciará, este mês, a sua serie de conferencias anuais.

A primeira realizar-se-á no dia 13, ás 17 horas, sendo pronunciada pelo cientista Caper de Souza, que abordará o tema — "O Araguaia e suas riquezas". O conferencista observou "in loco" toda a região de que se vai ocupar, merecendo, por isso, maior interesse.

Em dias que serão oportunamente marcados, serão realizadas as demais palestras, estando inscritos para as mesmas os srs. Rafael Xavier, Artur Ramos e cel. Juarez Tavora.

Consultas "Cr$ 5,00"
Olhos - Ouvidos - Nariz e Garganta —
Dr. Fortunato
Especialista com pratica nos hospitais da Europa — Rua da Carioca, 6, 4.º andar, das 13 ás 18 horas, diariamente.

Banquete de Despedida às Enfermeiras do Corpo Expedicionario

O banquete que as Instituições culturais, educacionais e sociais vão oferecer ás Enfermeiras de guerra, deverá realizar-se entre 10 e 15 do corrente.

As senhores que compõem a Comissão Organizadora são as seguinte: sras. Rosinha Mendonça Lima: Cecy Dodsworth; Jurema de Albuquerque; Ilka Labarthe; Adjaldina Fontenelle; Juraci Silveira; Jene Brigole; Maria Isolina Pinheiro, secretaria geral e sra Lais Nete dos Reis resolveram adquirir lindo album, onde as Instituições que aderiram á delicada homenagem deixem os autografos de seus representantes, assim como as pessoas presentes.

Essas assinaturas serão lidas após o discurso oficial do banquete para que as homenageadas sintam a expressão de carinho da sociedade brasileira.

Como já foi anunciado o banquete será presidido pelo sr. ministro da Guerra e terá a presença dos generais que acompanharão as forças, do sr. prefeito do Distrito Federal, do interventor do Estado do Rio e outras altas autoridades.

As listas de adesões se encontram na portaria do "Jornal do Comercio", na Associação Brasileira de Imprensa" e na "Associação Cristã Feminina".

São as seguintes as ultimas adesões recebidas: Associação Comercial do Rio de Janeiro; Serviço Especial de Saude Publica; Faculdade Nacional de Odontologia; Cultura Artistica do Rio de Janeiro; Sindicato de Odontologia; Cultura Artistica do Rio de Janeiro; Sindicato dos Empregados em Estabelecimentos Bancarios; Sociedade Brasileira de Cultura Inglesa; Liga da Defesa Nacional; Liga Esperantista Brasileira; Instituto Cientifico São Jorge; Associação Ex-Alunos do Colegio Militar; Casa da Bahia; Legação da Noruega e Banco Industrial de Minas Gerais.

Diario Recreativo

CLUBE DE MINAS GERAIS

No "grill-room" do Casino da Urca deverão estar reunidos, hoje, os associados do Clube de Minas Gerais participando do jantar-dansante que ali se vai efetuar por iniciativa do operosa diretoria ora dirigindo a criteriosa agremiação da rua da Carioca n. 52.

C. R. "O PRAZER E' NOSSO"

Em sua séde, á rua de Santana, o clube recreativo "O Prazer é Nosso" realizará sábado proximo mais uma festa dansante, das 22 ás 4 horas, ao som de harmonioso conjunto musical que se fará ouvir em variado repertorio.

Bolsas individuais de material de higiene pessoal

Ao 1º Batalhão de Saude, ora acantonado no antigo Jardim Zoologico, serão oferecidas hoje, ás 10 horas, 500 bolsas individuais de material de higiene pessoal. Faz esta oferta o Comité Americano de Socorro ás vitimas da guerra, fazendo a entrega o capitão medico do Exercito norte-americano, Starkloss, representante do adido militar americano. Ao ato, que se revestirá de solenidade, comparecerão a embaixatriz Caffery, os generais Mascarenhas de Morais, Souza Ferreira, além de muitas outras altas autoridades civis e militares.

Não Poderão Ser Aumentados os Generos Alimenticios

Encerrado o Expediente Nas Repartições Publicás Em Regosijo Pela Invasão

FLORIANOPOLIS, 6 (A. N.) — A população desta capital recebeu entusiasticamente as noticias da invasão Aliada, tendo o Governo do Estado, em regosijo, ordenado o encerramento do expediente nas repartições estaduais e municipais.

Apenas Por 40 Centavos Poderão Almoçar

S. PAULO, 6 (A. N.) — A Liga de Senhoras Catolicas inaugurou hoje, em seu restaurante, o serviço de refeições para os pequenos jornaleiros que, doravante, apenas por Cr$ 0.40, poderão almoçar.

Mais Uma Iniciativa Vitoriosa

UBERLANDIA, 5 (D. C.) — A Companhia de Melhoramentos de Uberlandia S.A. é, pode-se dizer, uma iniciativa vitoriosa. Dentro de poucos dias o grande empreendimento idealizado por Jaci de Assis, se concretizará em realidade, para maior desenvolvimento e progresso da tradicional cidade mineira. Mais de 3 milhões de cruzeiros já foram subscritos. Mais algumas semanas estará definitivamente organizada a companhia.

Agraciado pelo Governo Chileno o dr. Bento Ribeiro Dantas

Como foi noticiado por todos os jornais, o governo chileno, por intermedio de seu eminente embaixador no Brasil Gabriel Gonzalez Videla, conferiu as insignias da Ordem ao Mérito ao sr. dr. Bento Ribeiro Dantas, diretor-presidente dos "Serviços Aereos Cruzeiro do Sul", assim como a outras ilustres personalidades brasileiras.

Nossa gravura fixa o momento em que o sr. diretor da "Cruzeiro do Sul" recebia das mãos do embaixador Videla o diploma relativo á insignia que lhe coube, em cerimonia realizada sabado ultimo no Salão Nobre da Embaixada.

A Ordem Chilena "Al Mérito" foi instituida ha 126 anos atrás, o que importa dizer que é das mais antigas do Continente.

A Posse da Nova Diretoria do Sindicato da Industria de Fiação e Tecelagem

S. PAULO, 5 (D. C.) — Realizou-se, ás 16 horas, á rua 15 de Novembro, 228, 6º andar, a posse da diretoria do Sindicato da Industria de Fiação e Tecelagem. São os seguintes os diretores: presidente — Humberto Reis Costa; vice-presidente — Silvio Brandt Correia; secretarios — Oscar Augusto Camargo, Franco Clemente Pinto; tesoureiros — Camilo Peduto, Marcos Gasparin. Do Conselho Fiscal fazem parte: Paulo Borges, Rogerio Giorge, Jacomo Antonio Imperio. Conselho Consultivo: Carlos Guisard Aguiar, Olavo Assunção Fleury, Temistocles Capone, Orlando Almeida Prado, Phelipe Azer Mahir, Renato Purchio e Oliver Tognato.

Segunda Exposição de Nhecolandia

CORUMBA', 6 (D. C.) — Durante a 2.ª Exposição Preparatoria da Nhecolandia, realizada nos ultimos dias do mês passado, na Fazenda S. Manuel, sob o patrocinio do Centro de Criadores de Nhecolandia, foram estudados varios problemas atinentes á laboriosa classe dos criadores.

Inaugurada a 1.ª Exposição Industrial

NOVA FRIBURGO, 6 (D. C.) — A cidade viveu sabado, ultimo, momentos de intenso jubilo e emoção com a festiva inauguração da 1.ª Exposição Industrial Desde cedo elevado numero de pessoas procurou as entradas do Postos Texaco, local destinado para realização do certame. A banda de musica, da Euterpe Friburguense executava harmoniosas e bem ensaiadas partituras, enchendo de vibração a alma popular. As 7,30 horas chegou ao local da Exposição o prefeito sr. Dante Laginestra, que inaugurou o certame.

Para Estudar o Desenvolvimento da Produção de Fibras de Linho e Ramí

O Ministro João Alberto, Coordenador da Mobilização Economica em vista o solicitado pelo Conselho Federal de Comercio Exterior, resolveu designar o sr. Nino Galo, Assistente Responsavel pelo Serviço de Controle de Fibras Nacionais e Manufaturadas Derivadas, para representante da Coordenação junto á Comissão Especial, instituida por aquele Conselho, afim-de estudar medidas que facilitem o desenvolvimento da produção de fibras de linho e rami e sua industrialização.

PRODUÇÃO COMERCIO E FINANÇAS

Concorrencia Norte-Americana - Canadense

Antes da guerra, havia uma grande troca de certas materias primas do Canadá por produtos manufaturados dos Estados Unidos. Alem disso, muitas empresas norte-americanas mantinham importantes sucursais em Windsor, Toronto, Montreal e outras cidades canadenses. Conquanto, por um lado, o fluxo de materias primas do Canadá tenha sido grandemente aumentado durante a guerra, por outro ocorreram certas modificações que poderão, no post-guerra, desviar um volume maior dessas materias primas para as fabricas de propriedade canadense e dirigidas por canadenses. O efeito dessa situação com relação á industria canadense durante os anos de guerra, ainda que limitado á produção de material bélico, está hoje sendo estudado pelos norte-americanos. Não só canadenses construiram fábricas enormes e adquiriram outras facilidades, mas proporcionaram ainda treinamento industrial a milhares de operarios agricolas e ás populações de pequenas cidades. Estudos recentes revelam que uma grande maioria desses operarios demonstra marcada preferencia pela permanencia nos seus novos empregos industriais.

Quando as fábricas canadenses de material bélico forem convertidas á produção para fins civis, prevê-se que elas poderão oferecer séria concorrencia, não só á exportação de manufaturas dos Estados Unidos para o Canadá, como tambem á propria exportação norte-americana desses produtos para a America do Sul, ou para outros paises que compram dos Estados Unidos.

Alem disso, sabe-se que muitas fábricas inglesas enviaram seus diretores para o Canadá, no intuito de estudar o terreno para a construção de sucursais e subsidiarias. Até hoje, entretanto, os industriais ingleses não conseguiram apresentar ofertas mais vantajosas do que as oferecidas pelos norte-americanos. Não obstante esse fato, o sentimento de solidariedade para com o Imperio Britanico poderá influenciar tal situação, disso resultando uma condição de comercio na qual os interesses dos Estados Unidos terão de pagar um preço elevado para atingirem o seu objetivo. Embora a industria britanica não disponha, em geral, de grandes recursos para emprego de capital, o pagamento de seguros no post-guerra proporcionará a muitos fabricantes ingleses um tal meio de expansão.

Sabe-se que as sucursais de fábricas inglesas na Europa foram, em sua maioria, destruidas ou inutilizadas. Os ingleses se vêm, portanto, confrontados com o problema do estabelecimento de suas fábricas onde for possivel, antes do fim da guerra; como outro termo da alternativa, terão de aguardar a vitoria, a reconstrução vagarosa e dispendiosa das fábricas européias, e a concorrencia de todo o programa de rehabilitação.

Por todos esses motivos, espera-se que a Grã Bretanha envide todos os seus esforços afim de obter sucursais nos seus Dominios, e principalmente no Canadá, que oferece vantagens especiais: a aviação, por exemplo, tornou a distancia entre as ilhas britanicas e o Canadá uma questão de horas; as fábricas já existem e estão em funcionamento, necessitando apenas de renovação de equipamento; os operarios já estão treinados; os mercados já se apresentam em abundancia, tanto no continente americano como no asiatico, dos quais o Canadá está tão proximo quanto os Estados Unidos; finalmente, existe ainda capital canadense disponivel para ser invertido em conjunto com o inglês, enquanto nos paises da Europa os ingleses empatariam seus capitais sem auxilio algum dos paises visados.

Feriado Bancario o Dia 8

Foi afixado ontem, o seguinte:

"No dia 8, do corrente só haverá expediente neste Banco, das 10 ás 11,30 horas, para o serviço de cobranças".

CAMBIO

O mercado de cambio iniciou ontem, os seus trabalhos, em condições calmas e inalteradas.

O Banco do Brasil cotou a libra a Cr$ 79,58 9|16 e o dolar a Cr$ 19,63 para saques e a Cr$ 78,46 7|16 e a Cr$ 19,47, respectivamente.

Assim fechou, inalterado.

O Banco do Brasil afixou ontem para as suas cobranças e de outros bancos, cotas e remessas para importação, as seguintes taxas:

A' vista:

	Cr$	
Libra	79,58	9|16
Dolar	19,63	
Franco suiço	4,65	
Escudo	0,80	
Coroa sueca	4,72	
Peso chileno	0,63	3| 8
Peso boliviano	0,46	5|16
Peso argentino	4,94	1 |2
Peso uruguaio	10,49	3| 4

O Banco do Brasil para comprar as letras de cobertura, afixou as seguintes taxas:

MERCADO LIVRE

	Cr$	
Libra	78,46	7|16
Dolar	19,47	
Escudo	0,79	
Peso chileno	0,59	15|16
Peso argentino	4,83	5|16
Peso uruguaio	10,22	1|16
Franco suiço	4,51	3| 4
Coroa sueca	4,62	1|16

MERCADO OFICIAL

	Cr$	
Libra	65,49	1| 2
Dolar	16,50	
Escudo	0,67	1| 4
Franco suiço	3,84	5| 8
Coroa sueca	3,93	3| 8
Peso uruguaio	8,65	3|16

CAMBIO LIVRE OFICIAL

	Cr$	
Dolar (compra)	19,80	
Dolar (venda)	20,30	
Libra (compra)	78,02	1| 8
Libra (venda)	79,58	9|16

OURO FINO

O Banco do Brasil comprava o ouro fino na base de 1.000 por 1.000 ao preço de Cr$ 22,90 por grama.

	GRAMAS
Ontem	—
Desde 1º do mês	—
Total:	—

TITULOS

O mercado de titulos esteve ontem, pouco trabalhado, tendo regulado em boa posição os titulos em evidencia. Achavam-se calmas as apolices da União, bem assim, como as Obrigações do Tesouro Nacional e as de Guerra. As Municipais e Estaduais ficaram calmas, tendo as de Sorteio se revelado em posição de firmeza. As ações de bancos e companhias ficaram em boa posição, bem assim como as Debentures, conforme se vê a seguir:

Vendas realizadas ontem:

	Apolices gerais:	Cr$
365	D. Emis., pt.	825,00
10	Idem, idem	822,00
38	Idem, 1917	800,00
199	D. Emissões, pt. cautela	815,00
	Obrigações:	
10	Tesouro, 1932	1.160,00
108	Ferroviaria	1.065,00
792	Guerra, Cr$ 100,	79,50
450	Idem, idem	80,00
250	Idem, Cr$ 200,00	160,00
90	Idem, idem	160,50
10	Idem, idem	161,00
58	Idem, Cr$ 500,00	415,00
468	Idem, Cr$ 1.000,	845,00
1	Idem, Cr$ 5.00,	4.225,00
	Estaduais: Apolices:	
6	E. Santo, pt.	529,00
22	Minas 7%, pt.	1.015,00
188	Minas, 1ª serie	199,00
39	Idem, 2ª serie	193,00
20	Idem, idem	195,00
645	Idem, 3ª serie	198,00
11	Idem, idem	199,00
45	Pernambuco	99,00
14	Idem, C|Juros	100,00
40	Idem, idem	101,00
42	E. Rio, Elet.	1.110,00
125	Rod. E. Rio	654,00
300	Idem, idem	655,00
	Municipais: Apolices:	
7	Emp. de 1931	232,00
90	Idem, idem	233,00
	Municipais dos Estados: Apolices:	
5	Belo Horizonte	1.027,00
20	Idem, idem	1.028,00
	Bancos:	
48	Brasil	630,00
445	Industrial Brasileiro, Pref.	200,00
210	Idem, Ord.	200,00
	Companhias:	
800	Panair do Brasil	230,00
250	Butiá	160,00
500	Centros Pastorais do Brasil	37,00
350	Cervejaria Brama, Pref.	680,00
500	Docas de Santos, Nom.	280,00
230	F. e L. Minas Gerais	300,00
7	Sid. Nacional	220,00
1	Vale do Rio Doce, 80%	800,00
	Debentures:	
50	B. L. Brasileiro	236,00
200	Cia. D. Santos	223,00

CAFÉ

O mercado deste produto funcionou ontem, sustentado, com os preços inalterados e pouco trabalhado.

O tipo 7 foi cotado ao preço anterior de Cr$ 26,60 por 10 quilos, na tabua e não houve vendas sobre o produto.

Fechou inalterado.

COTAÇÕES POR 10 QUILOS

	Cr$
Tipo 3	28,60
Tipo 4	28,10
Tipo 5	27,60
Tipo 5	27,10
Tipo 7	26,60
Tipo 8	26,10

PAUTA:

Estado de Minas: (Mensal):	
Café comum	2,80
Café fino	4,10
Estado do Rio: (Semanal):	
Café comum	2,20

MOVIMENTO ESTATISTICO

Entradas, 15.535. Embarques, nada. Consumo local, nada. Estoque, 646.925 sacas.

EM SANTOS

Entradas, 26.341. Embarques, nada. Passagens, 18.243. Estoque, 3.765.686 sacas.

ALGODÃO

EM PERNAMBUCO

Mercado firme.

Cotações por 15 quilos: — Compradores base 5 Matas, Cr$ 75,00; base 5, Sertão, .. Cr$ 80,00.

MOVIMENTO ESTATISTICO

Entradas, nada. 1º de setembro, 260.100. Exportação, nada. Existencia, 66.500. Consumo local, 700 fardos.

EM NOVA YORK

Na abertura funcionou estavel, com baixa de 19 a 23 pontos.

COTAÇÕES — Julho 20.86; outubro 20.23; dezembro 20.00; janeiro n|c.; março 19.71 e maio 19,50.

ALGODÃO EM S. PAULO

Meses:	Cont. Abert.	"A" Fech.
Junho	81,60	—
Julho	82,20	82,80
Agosto	82,30	—
Setembro	83,00	84,00
Outubro	84,00	84,90
Novembro	84,50	—
Janeiro	86,20	86,30
Fevereiro	86,80	86,80
Dezembro	87,00	—
Março	—	87,90
Maio	87,50	—

Vendas: 177.000 fardos.

Meses:	Cont. Abert.	"B" Fech.
Junho	—	81,00
Julho	82,20	83,00
Dezembro	84,70	85,50
Outubro	86,00	86,70
Maio	87,00	87,30
Março	87,30	88,40
Janeiro	—	—

Vendas: 58.000 fardos.

PREÇO DO DISPONIVEL

	compradores
Tipo 4	84,00
Tipo 5	81,00
Tipo 6	79,00

AÇUCAR

EM PERNAMBUCO

Funcionou estavel.

Cotações por 60 quilos: — Usinas de 1ª Cr$ 67,00. Refinado de 1ª, Cr$ 65,00. Cristal, Cr$ 60,00. Demerara, ... Cr$ 54,00 3ª Sorte Cr$ 46,00. Somenos, Cr$ 48,00 e Mascavos, Cr$ 40,00

MOVIMENTO ESTATISTICO

Entradas, nada 1º de setembro, 3.892.118. Existencia, .. 1.178.746. Consumo local, ... 900. Exportação, nada.

MERCADO DE GENEROS

O mercado de generos alimenticios funcionou ontem com o seguinte movimento:

	Entradas	Saidas
Feijão	396	415
Farinha	—	230
Arroz	1.576	650
Charques	659	—
Batatas	1.000	—
Milho	1.335	50
Açucar	220	—
Manteiga	3.307	—
Banha	66	80

CONCORRENCIAS

Foram anunciadas as seguintes:

Dia 7 — Serviço de Administração de Pref. para compra de lubrificantes, drogas, produtos quimicos e farmaceuticos. (D. O. da Prefeitura de 27|5|44, pg. 3.672).))

— Dia 7 — Serviço de Administração da Prefeitura, para compra de tintas, vernizes, ferramentas e pertences, material de construção e pavimentação, material hospitalar e de laboratorio e forragens. (D. O. da Prefeitura de .. 30|5|44, pg. 3.733|34).

— Dia 7 — Comissão Especial de Compras da Prefeitura, para compra de impressos, material de expediente e limpeza. (D. O. da Prefeitura, de 1|6|44, pg. 3.811).

MOVIMENTO AEREO

ESPERADOS

Porto Alegre — Panair	7
São Paulo — Panair	7
São Paulo — Vasp	7
São Paulo — Vasp	7
São Paulo — Vasp	7
Porto Alegre — Vasp	7
Poços de Caldas e São Paulo — Panair	7
Buenos Aires — Panair	7
Manáus — Panair	7
Poços de Caldas e Belo Horizonte — Panair	7
Buenos Aires — C. do Sul	7
Recife e João Pessoa — Nab	7

A SAIR

Porto Alegre — Panair	7
Buenos Aires — Panair	7
São Paulo — Panair	7
São Paulo — Vasp	7
São Paulo — Vasp	7
São Paulo — Vasp	7
Salvador — C. do Sul	7
Recife — C. do Sul	7
Porto Alegre — Vasp	7
Belo Horizonte e Poços de Caldas — Panair	7
Assuncion — Panair	7
Fortaleza — Nab	7
Recife — Panair	7
São Paulo e Poços de Caldas — Panair	7

S. A. DIARIO CARIOCA

Assembléia geral extraordinaria a realizar-se em 15 de junho de 1944

São convidados os senhores acionistas a se reunirem em assembléia geral extraordinaria a realizar-se em 15 de junho de 1944, na sede da sociedade á praça Tiradentes, 77, ás 14 horas, para os seguintes fins:

a) — TOMAR CONHECIMENTO DA RENUNCIA DO DIRETOR-GERENTE;

b) — ELEIÇAO DO NOVO DIRETOR-GERENTE;

c) — PROVIDENCIAS DE INTERESSES SOCIAIS.

Rio de Janeiro, 3 de junho de 1944.

S. A. DIARIO CARIOCA

HORACIO GOMES LEITE DE CARVALHO JUNIOR.

Diretor-Presidente

MAIS UM PLANO DE SEGUROS PARA O BRASIL

Seguro de vida de animais de puro sangue

**

A Morte Não Respeita Animais de Valor !

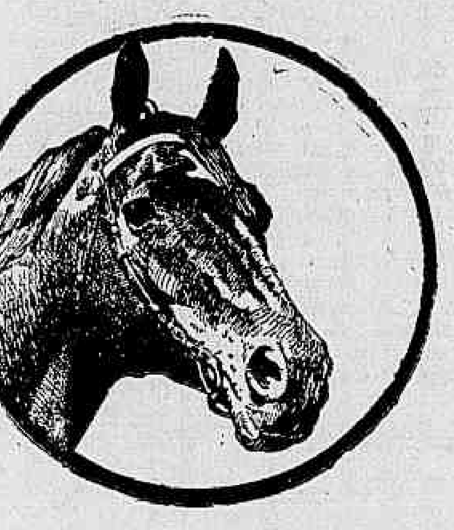

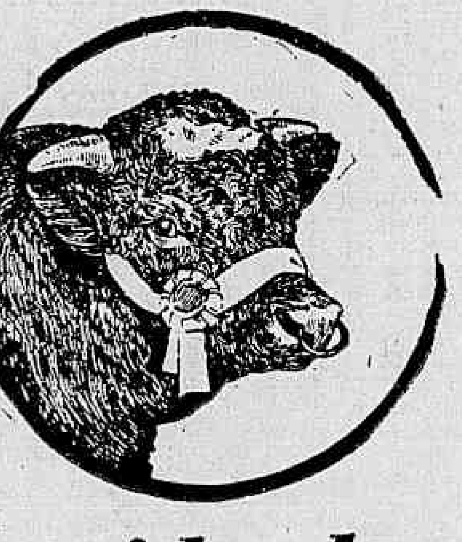

Só o seguro de vida dos animais de puro-sangue poderá proteger a inversão de dinheiro nêles feita

**

Peça uma apólice da

SUL AMÉRICA TERRESTRES MARITIMOS E ACIDENTES

COMPANHIA DE SEGUROS

No Ministerio da Marinha

11 DE JUNHO

Iniciaram-se os preparativos para a cerimonia desta efemeride historica em homenagem á Batalha do Riachuelo, de que Barroso foi o seu valoroso heroi.

Essa data, por todos os titulos, cara ao Brasil e em particular á sua Marinha de Guerra, vai ser comemorada este ano com sessões civicas no Clube e Escola Naval, seguida da colocação de uma palma de flores no pedestal do monumento daquele grande almirante, por uma comissão de oficiais do gabinete ministerial.

Nos estaleiros da Ilha do Viana, mais um barco será solenemente lançado ao mar.

O programa das referidas cerimonias deverá ser aprovado dentro de poucas horas pelo ministro H. A. Guilhem.

SALARIO-FAMILIA

Pelo diretor do Pessoal da Armada, foi concedido o salario-familia a mais um grupo de operarios do Arsenal de Marinha da Ilha das Cobras e de funcionarios de outras repartições navais, num total de 350 homens, conforme se vê do ultimo boletim deste Ministerio.

Verifica-se coisa interessante: a maioria daqueles operarios são diaristas e todos eles recebem o abono na base de 6, 7 e 8 filhos, o que constitue, sem duvida, uma ajuda.

FALECIMENTOS

Foi comunicado á Armada oficialmente o seguinte: do almirante graduado Jeronimo Rabelo de Lamare; do capitão de fragata, dr. João Pedro de Souza Lobo; dos asilados Antonio Francisco Cordeiro e Francisco José de Lima, operario do Arsenal Damasco José Gonçalves e do marujo, Osmar Leonardo Reis, todos ocorridos no mês de maio ultimo.

ESPECIALIZAÇÃO DE RADIO

Está funcionando, em carater de emergencia, dada a necessidade do serviço, um curso de especialização de radio, tendo sido mandados matricular no mesmo, os seguintes marinheiros: Na Escola "Almirante Wandenkolk", Armando Dias dos Anjos, Djalma Palacio Cavalcante, Feliciano de Souza Almeida e José Ramos Figueiredo.

MOVIMENTAÇÃO DE PRAÇAS

Foi desembarcado do CT "Santa Catarina", o sargento Luiz da Silva Taruff e do rebocador "Anibal de Mendonça", o sub-oficial, José Nunes David, foi excluido do serviço da Armada, o sargento Ananias Vicente Ribeiro; foram desligados, os sub-oficiais, João Celestino de Carvalho, do H. H. M., Izaias Jeraque Jou, da D. E. Fisica; Properclo Tavares, da Delegacia da Capitania dos Portos do Estado de Santa Catarina, em São Francisco; foram designados os sub-oficiais, Ricardo Euclides da Rocha, para servir na Diretoria do Ensino; Luiz da Silva Gaioso, no D. E. Fisica; Durval de Sales Souza, na C.P. dos Portos do Estado da Bahia, e sargento, Luiz da Silva Taruff, na Diretoria do Pessoal.

ELOGIO A ENGENHEIRO

Pelo Superintendente dos Reparos do Arsenal de Marinha, foi elogiado o capitão tenente, engenheiro naval, Amaury Costa Azevedo, pela sua eficiente colaboração em todos os problemas desta Superintendencia, bem como a sua competencia técnica e o real cumprimento das suas obrigações, quer nos trabalhos dos navios da Esquadra Brasileira, quer nos dos navios das Marinhas aliadas, quando em reparos neste Arsenal.

Esse elogio, foi aprovado pelo almirante Julio Regis Bittencourt, diretor do Arsenal.

Com Viva Manifestação de Entusiasmo

S. PAULO RECEBEU A NOTICIA DA INVASÃO

S. PAULO, 6 — (A. N) — São Paulo recebeu com viva manifestação de entusiasmo a noticia da invasão da Europa pelas tropas aliadas. Desde as primeiras horas da madrugada de hoje que as emissoras paulistas e os jornais vespertinos deram irradiações e edições especiais com as primeiras noticias procedentes da frente de batalha. Os jornais foram disputados pelos milhares de trabalhadores que descendo nos onibus e bondes, se dirigiam para o trabalho. Em todos os cafés, bars e pontos os comentarios eram feitos com o mesmo tom de satisfação em busca de novos detalhes que todos aguardavam com natural e incontido interesse. A irradiação feita ás 8 hs., diretamente dos Estados Unidos, e retransmitida por todas as emissoras de São Paulo, foi ouvida por centenas de pessoas que se postavam diante dos cafés e bares, cujos proprietarios abriam seus aparelhos de radio o mais alto possivel.

DOENÇAS ANO RETAIS E DOS INTESTINOS

DR. LAURO BORGES

Av. R. Branco, 108, 4.º and. s/406

TEL. 42-4738

Reformada, em Parte, a Sentença Que Condenou os Diretores da 'Lati'

Absolvidos, Afinal, os Acusados Mario Tedeschi e Horacio Trovão de Campos

Na sua sessão plena de ontem, o Tribunal de Segurança julgou o processo em que são acusados Vicenzo Copola, Crescencio Liuzzi, Mario Tedeschi, Alice de Morais Duarte, Horacio Galvão de Campos, Pietro Peresini e Levia Copola Viola, diretores e procuradores das Linee Aerie Transcontinentali Italiane S. A., mais conhecida por "Lati".

Fizeram-se ouvir, na defesa, os advogados Mario Bulhões Pedreira, Silvio Rangel, Evandro Lins e Silva, Lauro Fontoura, Ari de Carvalho, Moesia Rolim, Soares Filho e, por ultimo, pelo Ministerio Publico, o procurador Joaquim de Azevedo.

Após os debates orais, o Tribunal, sendo relator do feito o juiz sr. comte. Miranda Rodrigues, suspendeu a sessão, reunindo-se em sessão secreta. Reaberta meia hora depois, foi dado á publicidade o veredito que concluiu absolvendo os réus Mario Tedeschi, cuja defesa esteve a cargo do advogado Ari de Carvalho, Crescencio Liuzzi, Horacio Trovão de Campos e Livia de Copola Viola, por maioria de votos. A defesa do réu Crescencio Liuzzi foi feita pelo advogado Evandro Luiz e Silva. A acusação esteve a cargo do promotor Joaquim de Azevedo, tendo sido a sessão presidida pelo ministro Barros Barreto. A sentença, em relação aos demais réus, foi confirmada, por maioria de votos.

"Original Ballet - Russe" Em S. Paulo

S. PAULO, 6 — (A. N.) — Em carros ligados ao rapido procedente do Rio de Janeiro chegaram ontem a esta capital os componentes do "Original Ballet-Russe" dirigido pelo coronel Wassilif de Basil. Desse conjunto, que permanecerá nesta capital o tempo suficiente para dar 5 espetaculos, seguindo depois para Montevidéu por via terrestre, onde encetará uma "tournée" pelas 3 Americas, faz parte hoje em carater permanente, a bailarina paulista Marilia Franco, que ocupou o cargo de primeira bailarina dos Teatros Municipais do Rio de Janeiro e de São Paulo.

Eleita a Nova Diretoria do Clube Feminino

CUIABA', 6 (D. C.) — No recente pleito, realizado para a eleição da nova Diretoria do Clube Feminino, foram eleitas as seguintes pessoas:

Presidente de Honra — D. Maria de Arruda Muller; presidente, d. Carolina Corrêa Curvo 1.ª vice-presidente, d. Josefa Afi; 2.ª vice-presidente, d. Elza de Figueiredo Matos 1.ª secretaria — srta. Nilce Pitaluga, de Moura 2.ª secretaria, srta. Ligia Ador: 1.ª tesoureira, srta. Hilda de Oliveira 2.ª tesoureira, srta. Ana Virginia de Arruda 1.ª oradora — srta. Maria Elisabeth Borges Avelino; 2.ª oradora, srta. Rosa Pensilvania Ramos.

Um Gesto de Amizade de Senhoras Norte-Americanas Para Com a Força Expedicionaria Brasileira

Deverá realizar-se hoje, ás 10 horas, na sede do 1.º Batalhão do Corpo de Saude da Força Expedicionaria, no Andaraí, a cerimonia do oferecimento de quinhentas bolsas de equipamento aos soldados que integram a referida unidade do Exercito, feito pelo Comité dos Estados Unidos da America do Norte, constituido por grande numero de senhoras norte-americanas radicadas nesta capital.

O magnifico gesto de solidariedade e comunhão espiritual com os soldados do Brasil era a presença da embaixatriz Caffery, presidente honoraria do referido Comité; da senhora Washington de Souza, vice-presidente honoraria da Cruz Vermelha Brasileira, alem de outras senhoras pertencentes áquela importante agremiação feminina.

Tambem comparecerá á expressiva solenidade, que marcará mais um elo de aproximação entre o Brasil e os Estados Unidos, o capitão Sterkloff oficial médico do Exercito norte-americano, representando o adido militar junto á Embaixada do pais amigo.

A entrega da referida doação será procedida pela senhora Carl Kincaid, elemento de destaque do Comité.

ESPORTES

Não Apresentará Defesa o Botafogo

Fracassou a Antecipação

BONSUCESSO E FLUMINENSE JOGARÃO NA TARDE DE DOMINGO

Os representantes do Fluminense e do Bonsucesso na Federação Metropolitana de Futebol, estavam assentando a antecipação do jogo marcado para domingo, para a noite de sexta-feira.

O primeiro "impasse" surgiu na questão do campo. A agremiação tricolor queria jogar nas Laranjeiras e o Bonsucesso aceitava a proposta mediante uma indenização, no que discordou o seu co-irmão.

Por fim, o Bonsucesso sugeriu que o jogo fosse disputado em S. Januario. Não esteve de acordo, desta vez, o representante do Fluminense e o jogo será travado mesmo no domingo.

Designado o Dr. Alvaro Maris de Barros e Vasconcelos. Para Relator do Processo do Rumoroso Cotejo Entre Niteroienses e Alvi-Negros

Continua na ordem do dia no setor esportivo o caso Canto do Rio x Botafogo, no qual o árbitro da partida, sr. José Pereira Peixoto cometeu um evidente "erro de direito", falta essa que foi citada pelo proprio juiz na sumula da referida peleja.

A situação ficou sem alterações, apenas se observando, por parte do Tribunal de Penas, os preparativos da lei para proceder o julgamento do caso na reunião de depois de amanhã.

DESIGNANDO O RELATOR

O desembargador Frederico Sussekind, presidente do Tribunal de Penas, designou, ontem, para relator do referido processo, o dr. Alvaro Maris de Barros e Vasconcelos.

Ontem mesmo, este esportista tomou conhecimento da documentação da partida.

NÃO SE DEFENDERA' O BOTAFOGO

De conformidade com a lei, o Tribunal concedeu ao Botafogo o prazo de 24 horas para apresentar a sua contestação ao recurso do Canto do Rio impugnando a validade do jogo.

A nossa reportagem apurou que o gremio alvi-negro não apresentará defesa, uma vez que, confia na decisão do Tribunal de Penas.

Os Tenistas do Fluminense Jogarão Em São Paulo

Os tenistas do Fluminense irão jogar, no proximo domingo, em S. Paulo, contra o Clube Harmonia.

A licença já foi solicitada pela entidade do tenis á C.B.D.

Quimica Farmaceutica Mauricio Villela S|A

ASSEMBLÉIA GERAL EXTRAORDINARIA

São convidados os senhores acionistas a se reunirem em Assembléia Geral Extraordinaria, á se realizar ás 9 horas do dia 12 do corrente, á Rua das Marrécas n.º 36, Apat.º 202, nesta Capital, para satisfazer a exigencia feita pelo Departamento Nacional de Industria e Comercio no processo de arquivamento dos atos constitutivos da Sociedade.

Rio de Janeiro, 2 de junho de 1944.

a Diretoria:
Mauricio Libanio Villela
Eurico Libanio Villela
Sady Reis Santos

HOJE

Os Fracassos do Fluminense e do Botafogo

Dois clubes vêm errando de forma criminosa, na formação e tatica para os embates, em face dos elementos que possuem. Falamos do Fluminense e do Botafogo. O tricolor, possuindo elementos para manter uma grande equipe, mas o orgulho ou a teimosia dos dirigentes do team não permitem fazer aquilo que devem fazer. E vejamos: Afonsinho, por exemplo, vem sendo há anos a chave principal, o verdadeiro artifice das vitorias e dos feitos do tricolor. Não como back, posição que o grande médio pode ocupar, quando muito, momentaneamente. Afonsinho é um médio por excelencia. E como médio ele deveria ficar. Bigode, que o barrou, poderia ser deslocado e adaptado á outra ala media. Certamente o técnico de botequim dirá: nesse caso seria mais facil colocar Afonsinho na asa média direita e deixar Bigode onde está. E' um erro. Afonsinho é a chave do padrão e do sistema de marcação do Fluminense, porém jogando à frente de Renganeschi... Faça-se essa modificação, coloque-se o grande médio na esquerda, ajustando-se assim a defesa, para depois se cuidar do quinteto, que a nosso ver está bom. E depois desses ajustes vamos ver o que acontecerá...

* * *

Quanto ao Botafogo, seu grande erro é com Papeti. E domingo ultimo tiramos a prova a limpo. Papeti vem desenvolvendo a sua atuação normal, porque não deixam o grande "eixo" atuar lá atrás no centro do seu meio campo, afim de que assim melhor possa distribuir as bolas para as pontas, para o centro, porque, sómente assim haverá possibilidade de se dominar a invasão do comandante contrario.

Quando Santamaria deixou o gramado domingo ultimo, e Papeti foi forçado a recuar, vimô-lo brilhar e alimentar bem o ataque que é inferior ao mais inofensivo de todos quantos temos conhecido. Coloque-se Papeti na retaguarda; na sua verdadeira posição; determine-se o seu campo de ação, ou seja, antes da linha divisoria do gramado, e teremos o mesmo Papeti que conhecemos no onze sancristovense.

Feita essa modificação, determine-se a missão de cada jogador de defesa, faça-se esse reajustamento e depois então, uma limpesa, em cima naquela linha de medrosos, retire-se o apavorado Pasquetto do quinteto, devolva-se ao team secundario, o inofensivo Galego, coloque-se na vanguarda o valente nordestino Stenio, e ... o onze alvi-negro deixará de ser o "léro-léro" que temos visto em quase todas as partidas dos dois certames que vimos este ano...

Fluminense e Botafogo, são vitimas, pois da cegueira de seus técnicos ou da teimosia daqueles que querem manter afilhados nos seus teams a custa de derrotas e desastres que são irreparaveis...

HELENICO

BASKETBALL

Preparando-se Para o Campeonato Brasileiro de Basketball

TREINA HOJE A SELEÇÃO CARIOCA

No ginasio das Laranjeiras, hoje, ás 18,30 horas, será realizado mais um treino da seleção carioca que intervirá no proximo Campeonato Brasileiro de Basketball. Arno Frank dirigirá fisica e tecnicamente a turma guanabarina, estando convocados os seguintes ases: Adilio, Timbira, Alfredo, Ademar, Afonso Evora, Celso Meier, Cesar, Chico, Guilherme, Simões, Vinicius, Tovar, Pacheco, Rui de Freitas e Raimundo.

PELO TORNEIO COMPLEMENTAR

Os jogos de amanhã

Prossegue, amanhã, a disputa do Torneio Complementar com a realização dos seguintes jogos:

Riachuelo x Flamengo — Rink da rua Marechal Bittencourt. Tijuca x Fluminense — Quadra da rua Conde de Bonfim. Juizes: Aladino Astuto e Mario de Almeida Santos. Botafogo x Vasco — Rink do Leblon. — Juizes — Cerqueira Lima e Nelson de Carvalho.

CAMPEONATO JUVENIL

Será realizada domingo mais uma rodada do Campeonato Juvenil. O programa matinal consta dos seguintes matches: Olimpico x Flamengo, no Mourisco — Juizes: Haroldo Oest e João Lopes Coelho. Atletica x Grajaú' — Em Senador Soares — Juizes: Mario de Oliveira e Rubem P. Céa. Bonsucesso x Sampaio — Na estação de Bonsucesso — Juizes: Luiz Mergulhão e Jairo Pombo.

TIJUCA x E. DE AERONAUTICA, O MATCH DE SABADO NO ESTADIO CAJUTI

O programa de festejos comemorativos da passagem do 29º aniversario do Tijuca T. C. fixa para sabado proximo a realização de um match de basketball entre as equipes do gremio cajuti e da Escola de Aeronautica. Este jogo será realizado ás 21 horas no Estadio de Tenis, devidamente adaptado.

TENIS DE MESA

Os Jogos de Amanhã No Campeonato Individual

A A. C. M. SOLICITARA' FILIAÇÃO A' F. M. F. M.

Em continuação ao Campeonato Individual de Tenis de Mesa, serão realizados amanhã na sede do America os seguintes jogos:

1.º — Antonio Serrano x Wilson Severo; 2.º — José Neves x João B. Almeida; 3.º — Hugo Severo x Antonio Serrano; 4.º — Diogo Fonseca x José Neves; 5.º — João Batista de Almeida x Osvaldo Neves; 6.º — Diogo Fonseca x Wilson Severo.

PARA O FLUMINENSE

Acabam de solicitar transferencia para o Fluminense os seguintes amadores: Pigoti, do Clube Municipal, Jacques do Nascimento, do America e M. Lucio da Fonseca do C. Municipal.

AGUARDA-SE A QUALQUER MOMENTO A FILIAÇÃO DA A. C. M.

A Associação Cristã de Moços enviou ontem a F. M. F. M. um oficio comunicando que as Comissões de Jogos Sociais da Seção de Intermedios e Departamento Social estão estudando a possibilidade de Filiação a Entidade de Carlos Chagas.

Por esse motivo solicitaram todas as informações para a respectiva filiação na categoria de "filiados especiais".

TENIS

Disputando a Taça "Mario Beni"

JOGARAO, SABADO E DOMINGO, AS EQUIPES DO TIJUCA E TENIS CLUBE PAULISTA

Nos proximos sabado e domingo, será realizada a 3.ª competição interestadual de Tenis entre as equipes do Tijuca e T. C. Paulista pela posse da Taça "Mario Beni". As duas primeiras competições desse trofeu foram vencidas pelo gremio cajuti, sendo que, em abril o match se verificou em São Paulo e em outubro, nesta capital.

Os jogos constantes de cada competição incluem uma simples de senhoras, uma simples de homens e duplas de homens, de senhoras e mistas.

Não vos esqueçais de que os cegos necessitam sempre do vosso auxilio. Encaminhai-os para a ALIANÇA DOS CEGOS, á rua 24 de Maio n. 47 — Rio de Janeiro — Telefone 48-5202

O Novo Conselho Regional de Desportos de São Paulo

S. PAULO, 6 (D.C.) — Realizou-se na secretaria do Palacio dos Campos Eliseos a cerimonia de posse do Conselho Regional de Desportos, nomeado pelo sr. Fernando Costa. Este Conselho tem como presidente o sr. Gabriel Monteiro da Silva, diretor das Municipalidades e, como membros, os srs. Antonio C. Guimarães, presidente da F. P. F., Roberto Gomes Pedrosa, Celso Azevedo e Edson Machado.

LIVRARIA ALVES
Livros colegiais e Academicos

ADVOCACIA TRABALHISTA
NAPOLEÃO FONYAT
ex-Presidente da Junta
RUA DO CARMO, 65-4.º and. s/6
Telef. 43-8188

Noticias da F. M. F.

— Deu entrada na entidade dirigente do futebol carioca, uma cópia dos novos estatutos do Andaraí, os quais serão revistos de acordo com a lei.

— O Canto do Rio comunicou que assumiu a chefia do seu Departamento de Finanças, o sr. Joaquim Teixeira de Carvalho.

— O amador Alarico Cabral foi transferido do America para o Astoria.

Provavel a Estréia de Coleta Contra o Bangú

O Flamengo telegrafou, ontem, á Associação Argentina, pedindo urgencia para a remessa do passe de Coleta.

Espera-se que esse zagueiro argentino faça a sua estréia no esquadrão rubro-negro no encontro de domingo vindouro, com o Bangú.

"Olimpiada Colegial" Promovida Pelo Clube de S. Cristovão

No intuito de incentivar o desenvolvimento dos desportos no bairro de S. Cristovão, o Clube de S. Cristovão organizou uma grande Olimpiada entre os colegiais do bairro, na qual já se inscreveram os seguintes colegios: Pedro II (internato), Ginasio Pio Americano Colegio S. Cecilia, Ginasio S. Cristovão e Escola Brasileira de S. Cristovão.

Ficou estabelecido que os desportos a serem disputados serão: Basquetebol, Voleibol, Futebol e Tenis de Mesa.

A iniciativa do Clube alvi-rubro é das mais elogiaveis, porquanto dia a dia vem cooperando para o desenvolvimento dos desportos, sendo as suas dependencias diariamente frequentadas por um grande numero de fans.

O Clube de S. Cristovão pela nova orientação da atual Diretoria, tem procurado o maximo possivel o desenvolvimento dos desportos, tendo criado diversos departamentos onde se salienta o Infanto Juvenil em franco progresso pelo grande numero de jovens, que diariamente frequentam aquele Clube na sua maioria colegiais do bairro, o que fez o Clube de S Cristovão organizar a Olimpiada no bairro de S. Cristovão.

Já existe na secretaria do Clube grande numero de pedidos no sentido de que outros bairros possam concorrer.

O Tijuca T. C. Comemorará a 11 Proximo, o Seu 29.º Aniversario

O Tijuca Tenis Clube festeja, a 11 do corrente, o seu 29.º aniversario de fundação. Para comemorar, condignamente, essa data, o gremio cajuti fará realizar diversas solenidades, destacando-se entre elas o hasteamento do pavilhão social, o discurso do presidente do Clube, revoada de 2.000 pombos. Após a solenidade, será servido chocolate ás pessoas presentes. A' noite haverá um espetaculo de orquestra sinfonica e coral organizado por Aida Pereira Pinto, sob a regencia do maestro Martinez Grau.

Louro Cedido ao Corintians

O arqueiro Louro, do Vasco, foi cedido ao Corintians até o final da temporada.

Foi uma excelente aquisição do clube corintiano.

Remo

É Enorme o Entusiasmo Nos Meios Nauticos Pelas Proximas Regatas

Volta a animação nos arraiais nauticos, com o Certame comemorativo do meio Centenario de Fundação do Botafogo de Futebol e Regatas.

Incontestavelmente, a Regata do proximo dia 18 constituirá um espetaculo de grande atração.

Com um programa de 15 pareos, o Certame patrocinado pelo vovô dos esportes nauticos, reunirá na raia a fina flor do remo Carioca.

Remadores de todas as classes correrão em todos os tipos de barcos.

O Botafogo de Futebol e Regatas, pretende conquistar o maior numero de primeiros lugares, festejando assim condignamente o 50.º aniversario da sua fundação.

A direção do Clube da Estreia Solitaria, não mede sacrificios para que a sua representação seja a mais eficiente possivel.

Por sua vez o Vasco da Gama que iniciou a sua arrancada vitoriosa, não quer parar tão cedo.

Para isso Rufino Ferreira, o diretor dinamico, muito vem trabalhando para confirmar o feito da 1.ª Regata.

Guanabara, Flamengo e os demais clubes, tambem não se descuidam no preparo dos seus conjuntos, afim de que possam surpreender os favoritos das diversas provas, a serem disputadas.

Dentro do programa a ser disputado, os pareos de principiantes, estreantes, deverão proporcionar renhidas disputas, pois os seus vencedores serão os conjuntos representantes do remo Carioca no Certame de Pampulha.

Os aficionados do remo, atravessam um periodo de ricas emoções, pois á exemplo da primeira Regata, a que se vai realizar na enseada de Botafogo, no dia 18 do corrente, promete um desfecho empolgante.

TURFE

Seis Animais Nacionais de Dois Anos Intervirão Domingo no Classico 'José Carlos de Figueiredo'

Vão Estrear Na Gavea

Nas reuniões de sabado e domingo estrearão em nossas pistas os seguintes animais:

DESQUITADA, feminino, alazão, 2 anos, S. Paulo, filha de Pendulo e Cambuí, criação do sr. Paulo Cintra, propriedade do sr. Valdemar Correia e aos cuidados do entraineur Gabino Rodriguez.

FRAGATA, feminino, castanho, 2 anos, S. Paulo, filha de Santarém e Barricada, criação do sr. Lineo de Paula Machado, propriedade da sra. d. Marieta de Oliveira e pensionista do entraineur Tancredo Coelho.

FINE CHAMPAGNE, feminino, castanho, 2 anos, S. Paulo, filha de Morrinhos e Yêa, criação do sr. Lineo de Paula Machado, propriedade do dr. Carlos S. Eiras e aos cuidados do entraineur Ricardo Sepulveda.

CIRANDO, ex-Clementina, ex-Espinela, feminino, castanho, 4 anos, S. Paulo, filha de Pons e Esplendida, criação do Espolio Rodolfo Crespi, propriedade do sr. Joaquim Duarte Gonçalves e pensionista do entraineur Roldão Tavares.

FARRISTA, feminino, castanho escuro, 2 anos, São Paulo, filha de Santarém e Donnica, criação do sr. Lineo de Paula Machado, propriedade do Stud L. de Paula Machado e aos cuidados do entraineur Ernani Freitas.

INHACORA', feminino, zaino, 2 anos, Rio Grande do Sul, filha de Duplicate e Pueblada, criação dos Serviços de Remonta e Veterinaria do Exército, propriedade do sr. Francisco Paula Pinto e pensionista do entraineur Fernando Schnender.

MARDENCIA, feminino, castanho, 2 anos, Pernambuco, filha de Maranhão e Audiencia, criação do sr. F. J. Lundgren, propriedade do sr. Amilcar Guimarães e aos cuidados do entraineur Aparicio Pereira.

MOEMA, ex-Mitilene, feminino, tordilho, 2 anos, S. Paulo, filha de Luminar e Samarelha, criação do sr. Teotonio Lara Campos Junior, propriedade dos srs. M. Campos & S. Hime e aos cuidados do entraineur Valdemar Costa.

SCARPIA, masculino, alazão, 2 anos, Minas Gerais, filha de Pike Barn e Winsome Doe, criação dos Serviços de Remonta do Exército, propriedade do sr. Osvaldo de Oliveira e pensionista do entraineur Estevam Pereira.

ANDANTE, masculino, alazão, 2 anos, Rio Grande do Sul, filho de Origan e Norma Scheaer, criação do sr. Faustino Correia Espirito Santo, propriedade do Stud Paulistano e aos cuidados do entraineur Pablo Zabala.

FIL D'OR, masculino, zaino, 2 anos, Paraná, filho de Trinidad e Uzeira, criação do Governo do Estado do Paraná, propriedade do sr. Luiz G. A. Valente e pensionista do entraineur Trajano Ataide.

LORD, masculino, castanho, 4 anos, Uruguai, filho de Asteroide e Luz Mala, importação e propriedade da sra. d. Iná de Morais e aos cuidados do entraineur Manoel Rafael.

PARAGUAI, masculino, alazão, 4 anos, Argentina, filho de Parlanchin e Linda Pinta, importação do sr. Atilio Urulegui, propriedade do Stud Rex e pensionista do entraineur Mario de Almeida.

ARGENTINA, feminino, alazão, 5 anos, filha de Rico e Diodea, importação do sr. Martin Sobell, propriedade do sr. Jurandir de Carvalho e aos cuidados do entraineur Henrique de Souza.

Os Proximos Programas

Para as reuniões de sabado e domingo foram ontem organizados os seguintes programas:

CORRIDA DE 10 DE JUNHO

1º pareo — 1.000 metros — Pista de grama — .. .. Cr$ 20.000,00 — Negra, 52 quilos; Alvinegro 54; Itaguára 52; Farrista 52; Inhacorá 52; Porã 52 e Mardencia 52.

2º pareo — 1.400 metros — Cr$ 12.000,00 — Ciria 55 quilos; Acetona 54; Buriti 48; Ocelera 52; Gaci 48; Siringe 48 e Cedro 49.

3º pareo — 1.400 metros — Cr$ 15.000,00 — Empresa 55 quilos; Mareta 55; Ipanema 55; Aloma 55; Diabra 55; Negrita 55 e Saltarela 55.

4º pareo — 1.500 metros — Cr$ 15.000,00 — Carioca 55 quilos; Evoé 55; Kamojuri 55; Butui 55; Pongaí 55; Ermitão 55 e Buenopolis 55.

5º pareo — 1.000 metros — Pista de grama — .. .. Cr$ 20.000,00 — Hungria 54 quilos; Bola Branca 54; Husaca 54; Moema 54; Fragata 54; Hena 54; Fab 54; Fine Champagne 54 e Desquitada 54.

6º pareo — 1.400 metros — Cr$ 15.000,00 — Itamaracá 54 quilos; Taipa 54; Gurupé 56; Pinheral 56; Minerio 56; Luz 54; Granito 56; Placard 56; Ciranda 54 e Popocatepetl 56.

7º pareo — 1.500 metros — 10.000,00 — B. I. M. 58 quilos; Carbon 48; Marajá 55; Spin 53; Pepet 56; Gardel 58; Rival 48; Day 56; Marconi 58; Princess 50 e La Marne 48.

Pareos do betting — Quinto — Sexto e Setimo.

CORRIDA DE 11 DE JUNHO

1º pareo — 1.000 metros — Cr$ 20.000,00 — Typhoon 54 quilos; Cajubi 54; Scarpia 54; Orfão 54 e Três Pontas 54.

2º pareo — 1.000 metros — Cr$ 15.000,00 — Asuva 54 quilos; Leda 54; Fla 54; Drina 54; Diza 54; Rafael 55 e Fara 54.

3º pareo — 1.200 metros — Cr$ 15.000,00 — Flecha 52 quilos; Fulgor 54; Floreira 52; Maioio 54 e Andante 54.

4º pareo — Classico "José Carlos de Figueiredo" — 1.400 metros — Cr$ 30.000,00 — Fil d'or 53 quilos; Dabul 52; Gualicha 55, Diagonal 53; Lafite 54 e Helena 54.

5º pareo — 1.600 metros — Cr$ 15.000,00 — Exigente 51 quilos; Rataplan 51; Eleita 53; Tanajura 49 e Vontade 49.

6º pareo — 1.800 metros — Cr$ 15.000,00 — Punaré 55 quilos; Dinazit 55; Gasogenio 55; Juloca 53; Big Den 55 e Gaia 53.

7º pareo — 1.600 metros — Cr$ 15.000,00 — Djedi 54 quilos; Tibiri 58; Morongo 54; Timbu', 54; Genhis Kahn 54; Colon 50; Tentugal 54; Ema 52 e Bota Fogo 58.

8º pareo — 1.600 metros — Cr$ 12.000,000 — Lord 52 quilos; Motinero 48; Presuntuoso 52; Relampago 48; Charo 49; Papagai 52; Panduro 56; Polux 54; Bacará 52; Miss Betty 56 e Mate 48.

9º pareo — 1.800 metros — Cr$ 15.000,00 — Apilio 54 quilos; Trovão 49; Na Adela 51; Luxemburgo 56; Argentina 58; Zagal 49; Cuéra 51; Rockmoy 48 e Embuá 48.

Pareos do bettings — Setimo — Oitavo e Nono.

RAIOS X
Exames radiologicos em residencia
Drs. Victor Côrtes e Renato Côrtes
Diariamente das 9 ás 12 e 14 ás 18 horas
R. Araujo Porto Alegre, 70-9.º andar
Tel. 22-5330

Exgotaram-se as Edições Matutinas de Porto Alegre

PORTO ALERGE, 6 (A.N.) — Hoje, ás primeiras horas, já as edições matutinas desta capital ficaram completamente esgotadas, tendo o noticiario sobre a invasão da Europa pelos aliados despertado enorme interesse, enchendo-se os cafés, onde o comentario forçado é o importante feito militar. Há grande ansiedade do publico por conhecer novos detalhes da invasão.

Dr. Américo Caparica
Clinica Medico Cirurgica
Consult. R. Visconde do Rio Branco, 31 — Tel. 42-2056
Diariamente das 16 ás 19 hs.
Res. Rua Paulo de Frontin, 103-2.º — Tel. 22-7804

VARIAS

AS ESTATISTICAS DESTE ANO

REPRODUTORES

São os seguintes os reprodutores que, este ano, já levantaram mais de Cr$ 150.000,00 em premios com os seus produtos:

		Cr$
1	Royal Dancer, 91 i. e 24 v.	412.950,00
2	Santarém, 46 i. e 14 v.	347.150,00
3	Trinidad, 91 i. e 17 v.	259.600,00
4	Helium, 26 i. e 6 v.	223.950,00
5	Denbigh, 99 i. e 13 v.	208.300,00
6	Bosfore, 68 i. e 12 v.	195.250,00
7	Formasterus, 22 i. e 8 v.	190.050,00
8	Eagle Rock, 63 i. e 10 v.	173.000,00
9	Hallali, 51 i. e 9 v.	171.500,00
10	El Malon, 48 i. e 13 v.	161.600,00
11	Duplicate, 54 i. e 10 v.	153.500,00

Observações: "i", inscrições; e "v", vitorias.

PABLO ZABALA

Completa, hoje, mais um aniversario natalicio, o entraineur, Pablo Zabala.

Radicado em nosso turfe ha mais de trinta anos, desde o tempo quando ainda era o emerito jockey que os turfmen da velha guarda conheceram o estimado profissional conquistou um largo circulo de amizade e por isso terá ocasião de receber, hoje, inumeros abraços.

TURFE CLUBE BRASILEIRO

Para tratar de assunto economico-financeiro, devem reunir-se, hoje, ás 20 horas, em assembléia geral, os socios do Turfe Club Brasileiro.

RESOLUÇÕES DA COMISSÃO DE CORRIDAS

a) — suspender por duas corridas o joquei Herculano Soares, por ter dificultado a partida na reunião do dia 4, montando a egua Farofa;

b) — multar em Cr$ 200,00, os joqueis, Osvaldo Ullôa, Olivio Macedo, Luiz Gonzalez e o aprendiz, Valdir Lima, por não terem conservado a linha na reta de chegada, montando os animais Partout, Presuntuoso, Ever Ready e Fab, nas reuniões de 3 e 4 do corrente;

c) — multar em Cr$ 100,00, o tratador Osvaldo Feijó, por não ter apresentado a farda do proprietario do animal Glauco, na reunião do dia 4;

d) — chamar a atenção do tratador do animal Rocanora, sobre a indocilidade do mesmo;

e) — tornar sem efeito o compromisso de montaria para o animal Lafite, no classico "José Carlos de Figueiredo", feito pelo tratador Otacilio Maria, com o joquei Lagos Meszaros;

f) — registar o contrato de segunda montaria, feito pelo proprietario F. J. Lundgren, com o aprendiz, Severino Camara, bem como, o compromisso para a egua Alraune, no classico "Vieira Souto", feito pelo tratador Gabino Rodrigues, com o joquei Julio Canales;

g) — chamar á secretaria, hoje, ás 14 horas, o joquei Domingos Ferreira;

h) — ordenar o pagamento dos premios das reuniões de 27 e 28 de maio, ultimo.

Em Belem os Jornalistas Colombianos

BELEM, 6 (A. N.) — Os jornalistas colombianos que empreendem viagem ao nosso pais, a convite do governo brasileiro, tiveram contacto, ontem, no Grande-Hotel, com os jornalistas paraenses. Em animada palestra com os seus colegas brasileiros, externaram os visitantes suas impressões sobre o Brasil assistidos pelo consul Gabriel Gutierrez. O jornalista Edgardo Salazar Santa Colonia, redator do "El Tiempo" e do "El Liberal", referindo-se ao meio jornalistico amazonense, manifestou-se bem impressionado, dizendo ter constatado a feição moderna dos diarios locais, admirando-se, ainda mais, pelo numero de jornais existentes em Manaus.

Hoje á noite, o consul Gutierrez oferece um jantar aos jornalistas de sua patria. Após o agape, participarão os visitantes da recepção do general Alexandre Zacarias de Assunção, comandante da 8ª Região Militar, oferecida á sociedade paraense.

Vae Ser Inaugurado o Primeiro Posto de Subsistencia do SAPS, Em Porto Alegre

PORTO ALEGRE, (A. N.) — Está marcada para o dia 9 do corrente a inauguração oficial do primeiro posto de subsistencia do SAPS, nesta capital, instalado em um dos armazens do Cais do Porto. Esse posto fornecerá aos trabalhadores sindicalizados e aos associados dos Institutos e Caixas de Aposentadoria e Pensões, generos alimenticios a preços mais reduzidos do que os da tabela.

NÚMERO AVULSO
40 Centavos

Diario Carioca

EDIÇÃO DE HOJE
12 Páginas

ANO XVII — RIO DE JANEIRO — QUARTA-FEIRA, 7 DE JUNHO DE 1944 — N. 4.900

ROOSEVELT DECLAROU EM ENTREVISTA Á IMPRENSA

INSIGNIFICANTES AS PERDAS AMERICANAS NA INVASÃO

APENAS DOIS DESTROYERS E UMA BARCAÇ A PERDIDOS — E AS PERDAS AEREAS FORAM DE UM POR CENTO — RESOLVIDA EM TEERÃ — ADIADA A OPERAÇÃO DE ALGUNS DIAS POR CAUSA DO TEMPO

WASHINGTON, 6 (A.P.) — O presidente Roosevelt declarou em entrevista á imprensa que as perdas navais norte-americanas na invasão foram de dois destroyers e uma barcaça. O total das perdas aéreas foi de um por cento, cifra que o presidente descreveu como relativamente baixa.

IMPORTANTES NOTICIAS

Declarou aos jornalistas que importantes informações virão das frentes de invasão, indicando que essas noticias serão favoraveis.

EM TEERA

O presidente revelou que a data aproximada da invasão foi fixada na Conferencia de Teerã, em dezembro passado, e que o marechal Stalin ficou inteiramente satisfeito. Apenas algumas pessoas nos Estados Unidos — prosseguiu Roosevelt — sabiam o dia exato da invasão. Grandes comboios de tropas e suprimentos atravessaram o Atlantico, mas bem poucas pessoas estavam informadas da data do assalto.

DESDE A VESPERA

Em Teerã — disse o presidente — se determinou a abertura da segunda frente contra a Europa nos fins de maio ou nos primeiros dias de junho. O dia exato foi determinado apenas há poucos dias. No momento em que se dirigiu á nação sobre a queda de Roma a noite passada, o presidente, conforme declarou, sabia que as nossas tropas já se encontravam em seus navios e barcaças preparando-se para lançar-se contra a fortaleza européia.

O TEMPO

Acrescentou o presidente Roosevelt que a data foi marcada para junho porque as condições do tempo no Canal da Mancha constituem um fator essencial para a travessia, e em maio começa o que ele chamou de tempo para barcos menores. O tempo retardou o assalto de maio para junho, mas o presidente observou que foi prorrogado apenas por poucos dias.

FOI ACASO

Um jornalista perguntou-lhe se a invasão fora planejada para seguir-se á liberiação de Roma, mas o presidente declarou que este não foi o caso porque ninguem sabia quando se daria a queda da Cidade Eterna.

De uma escola de Nova York, os alunos, sob a direção de um padre catolico, deixam as aulas para erguer preces pelas forças aliadas que atacam a Europa. (Telefoto I. N. S. para o DIARIO CARIOCA)

BERLIM RECONHECE

A Gravidade da Situação Para o Reich

LONDRES, 6 (A.P.) — Um despacho da agencia alemã DNB, irradiado pela estação de Hallensleben, diz que "os circulos militares de Berlim compreendem plenamente a gravidade do atual momento... O inimigo não está interessado em praias nem cabeças de ponte. Sua intenção é de... paralisar poderosas forças germanicas, destinadas a serem aniquiladas simplesmente pelo peso das armas e equipamento. Depois disso, estaria aberto o caminho para a investida principal contra o coração da Europa".

A mesma agencia difunde tambem uma entrevista com Mussolini, o qual declarou que "a guerra chegou ao seu ponto culminante e os povos dos cinco continentes estão sem fala diante desse gigantesco choque, que não tem precedentes na historia."

UMA GRANDE INVASÃO, DIZ SERTORIUS

ZURIQUE, 6 (Reuters — A agencia Transocean divulgou declarações de um portavoz militar de Berlim, que disse: "Pouco antes de meio-dia tornou-se perfetamente claro que os desembarques aliados representavam uma grande invasão".

O capitão Ludwig Sertorius, correspondente militar da mesma agencia, declarou: "O primeiro ataque aliado vai dirigido contra a zona compreendida entre as embocaduras dos rios Sena e Vire, uma extensão de costa de aproximadamente 115 kms., começando a leste de Trouville e Deauville e atingindo a baia de Isigny, no Oeste.

"Esse trecho de costa é o mais proximo de Paris, e de maior importancia no que diz respeito ás comunicações estrategicas. Precisamente por esse motivo, mereceu, durante anos, atenção especial nos planos de anti-invasão, do alto comando alemão. Podemos adiantar que a faixa de fortificações, nesse setor, tanto em poderio como em profundidade, fica fora da possibilidade de adivinhação de nossos inimigos."

Stalin Congratula-se Com Churchill

LONDRES, 6 (INS) — O marechal Joseph Stalin telegrafou ao Primeiro Ministro Winston Churchill "congratulando-se com as forças aliadas em nome da URSS, pela libertação de Roma".

Como Comandante da Contra-Invasão

HITLER VAI FALAR

LONDRES, 6 (A. P.) — O "Daily Mail", informa, de Estocolmo, que Hitler deve pronunciar um discurso, "de algures no oeste", em breve, na sua qualidade de "comandante pessoal das operações contra a invasão".

Em Ofensiva os Soldados de Tito

CAPTURADAS SEIS LOCALIDADES NA BOSNIA OCIDENTAL

LONDRES, 6 (A P.) — A emissora iugoslava livre anuncia que os guerrilheiros de Tito tomaram seis localidades aos alemães e satelites. Na Bosnia Ocidental foram libertadas Kljuc e Arzano, sendo que esta ultima derrota custou aos nazistas mais de trezentas baixas. As outras localidades ocupadas ficam na Bosnia Oriental e a sueste de Belgrado.

Já Escolhido

O NOVO EMBAIXADOR DO CHILE NO BRASIL

SANTIAGO DO CHILE, 6 (Reuters) — O presidente Rios remeteu esta semana uma mensagem propondo a designação de Raul Morales, ex-ministro do Exterior, como embaixador do Brasil a Eduardo Grove atual ministro no Canadá como embaixador em Ottawa.

OS DOIS DISCURSOS DE WINSTON CHURCHILL

Foi Apenas o Primeiro de Uma Série de Desembarques

Nossas Tropas Fizeram Penetrações de Muitas Milhas — Neutralizado o Fogo das Baterias Costeiras — Os Obstaculos Não Foram Tão Dificeis de Transpor — Fizemos Uma Surpresa Aos Alemães e Faremos Muitas Outras — A Escala da Luta Crescerá Cada Vez Mais Nas Proximas Semanas

O PRIMEIRO

LONDRES, 6 (Reuters) — O Primeiro Ministro Winston Churchill foi acolhido com grandes aplausos, quando se levantou, hoje, na Camara dos Comuns, para fazer uma declaração especial.

A LIBERTAÇÃO DE ROMA

Tratando, primeiro, da Italia, disse o orador: "A Camara deve dar-se por notificada formalmente da libertação de Roma, pelos exercitos aliados comandados pelo general Alexander (Aclamações), com o general Clark e o general Oliver Leese, nos comandos do Quinto e Oitavo Exercitos, respectivamente.

E' um acontecimento memoravel e glorioso, que coroa a intensa luta dos ultimos cinco meses na Italia.

"O desembarque inicial operado em Anzio, a 2 de janeiro, deu, afinal, seus bons frutos. Em primeiro lugar, Hitler foi compelido a enviar oito ou nove divisões para o sul de Roma — divisões de que bem pudera necessitar em outras partes. Em segundo lugar, essas divisões foram repelidas, com os dentes partidos, pela replica decisiva dos efetivos aliados da cabeça costeira, na importante batalha de meados de fevereiro. As baixas de ambos os lados foram sensiveis; os aliados perderam cerca de 20 mil homens, e os alemães, 95 mil. Desde então, a cabeça costeira de Anzio adquiriu condições de reduto impenetravel.

Nesse interim, faziam-se os preparativos para prosseguimento do avanço. A principio, nossos ataques não tiveram exito. Cassino impedia os nossos avanços.

"A 11 de maio, entretanto, o general Alexander dava inicio ás operações atuais, e, depois de incessante e intensa luta em toda a frente, as forças aliadas romperam as linhas inimigas e penetraram no vale do Liri.

A ULTIMA INVESTIDA

E' digno de registo o ato de que, de esquerda á direita, foram forças polonesas, forças do império britanico, forças francesas, forças norte-americanas, que quebraram as linhas inimigas, por meio de ataques frontais, circunstancia que se reveste de uma influencia importante sobre outros aspectos de que falarei mais tarde.

Quando chegou o momento oportuno, as forças da cabeça de ponte, que então ascendiam a um total de quase 150 mil homens, lançaram-se sobre o flanco inimigo em retirada e ameaçaram seu recuo. A união do exercito principal com as forças da cabeça de ponte forçou o inimigo a abandonar suas principais linhas de retirada para o norte, obrigando uma grande parte de seu exercito a refugiar-se num terreno montanhoso, em desordem considerável, com perdas consideráveis, especialmente em material.

As forças aliadas foram agrupadas com grande rapidez, especialmente em seu flanco esquerdo, efetuando, em seguida, um movimento sobre Roma, depois de cortar uma importante autopista.

Então, contingentes norte-americanos e de outras forças do Quinto Exercito, romperam as linhas finais inimigas e entraram em Roma, onde as tropas aliadas foram recebidas com alegria pela população.

A ENTRADA NA CIDADE ETERNA

"A entrada dos aliados em Roma e a libertação da capital italiana significam que estaremos em condições de defender a cidade contra ataques aéreos hostis e de banir da mesma a fome que a ameaçava. Sem embargo, o objetivo supremo do general Alexander nunca foi a libertação de Roma, por maiores que sejam as vantagens desse episodio, do ponto de vista moral, politico e psicologico.

AVANÇO ALE'M DE ROMA

"As forças aliadas, com contingentes norte-americanos na vanguarda, avançam para o norte, perseguindo implacavelmente o inimigo.

A destruição dos exércitos adversarios constituiu sempre o seu objetivo. Por isso, estão aqueles sendo atacados em toda a extensão de suas linhas, simultaneamente, á medida que tentam escapar para o norte. Espera-se que os 20 mil prisioneiros, já capturados, sejam seguidos de muito mais, num futuro proximo, e que a situação geral do exercito com que o inimigo chegou á Italia Meridional, seja decisivamente atingida.

GRATIDÃO DE ALEXANDER

"Seria uma futilidade tentar calcular, de momento, a extensão de nossas vantagens finais. Entretanto, nosso dever consiste desde já em render o mais caloroso tributo de gratidão e admiração ao general Alexander (Exclamações de entusiasmo), pela pericia com que manobrou esse exercito formado por elementos de tantos Estados e Nações diferentes e pela tenacidade e intrepidez de que deram prova. (Aclamações). E tambem se impõe uma palavra de admiração e gratidão para o comandante das valentes forças norte-americanas, general Clark (Aclamações) assim como para o comandante do veterano Oitavo Exercito, general Oliver Leese, (Aclamações), os quais, indubitavelmente, concorreram de maneira destacada para o êxito conseguido.

DESEMBARQUE NA EUROPA

"Tambem quero anunciar á Camara que acaba de ocorrer o primeiro de uma série de desembarques no continente europeu (Novas e prolongadas aclamações), com o golpe libertador desferido esta madrugada sobre a costa da França. Uma esquadra imensa constituida por mais de quatro mil navios, além de varios milhares de embarcações menores, cruzaram o Canal.

"Formações maciças de aero-transportes realizaram, com todo o exito, descidas na retaguarda das linhas inimigas.

NAS PRAIAS FRANCESAS

"No momento atual, realizam-se desembarques nas praias de varios pontos da costa francesa. O fogo das baterias costeiras inimigas foi largamente neutralizado. Os obstaculos por eles preparados no mar não se revelaram tão dificeis de transpor, como se temia. Os aliados anglo-americanos são apoiados, nessa operação, por cerca de 11 mil aviões de primeira linha, que poderão entrar em fogo á medida que se tornem necessarios para as finalidades da luta.

E QUE PLANO!

"Naturalmente, não posso comprometer-me a adiantar qualquer pormenor particular, pois as informações estão chegando a cada instante, em rapida sucessão. Até agora, os chefes das unidades empenhadas na ação asseguram que tudo está se desenvolvendo de acordo com o plano concebido. E que plano!.. E', indiscutivelmente, o mais amplo, o mais complexo e mais dificil que jamais se poude imaginar! Em seus detalhes, abrange as marés, o vento, as ondas, a visibilidade, tanto quando a coperação das forças de terra, do mar, do ar, no maximo grau de conexação.

UMA SUCESSÃO DE SURPRESAS

"Já se justificam esperanças de que, de fato, se tenha verificado uma surpresa tatica — e acreditamos poder proporcionar ao inimigo uma sucessão de surprezas durante o transcurso da luta. A batalha agora começada aumentará gradual e constantemente na escala da intensidade durante muitas semanas proximas. Não arriscarei calculos mas posso dizer que prevalece, em nossas fileiras, uma unidade completa. Os exercitos aliados depositam confiança absoluta em seu chefe supremo, o general Eisenhower, como no chefe superior das forças expedicionarias o general Montgomery

EU OS VI QUANDO EMBARCAVAM

"O ardor e o espirito combativo das tropas, eu proprio os vi, quando embarcavam. Eram esplendidos! Atendeu-se até o ultimo detalhe do seu equipamento, com os recursos da ciencia e da previsão. E esta nova grande frente de batalha, em seu processo inicial, há de desenvolver-se com a mais firme resolução, tanto da parte dos seus comandantes como da parte dos governos dos Estados Unidos e da Grã-Bretanha".

O SEGUNDO

LONDRES, 6 (Reuters) — E' o seguinte o texto da segunda declaração do Primeiro Ministro Winston Churchill, feita hoje, na Camara dos Comuns:

"Eu havia prometido fazer novas declarações a esta Casa. Desde a sessão que se realizou nesta manhã, estive recebendo as ultimas informações a respeito do desembarque de nossas forças e vos posso assegurar que a operação está sendo levada a efeito de maneira muito satisfatoria (Aplausos).

VENCIDAS AS DIFICULDADES

"Muitos perigos e dificuldades que durante a noite passada nos pareciam de maneira formidavel, já foram vencidos (aplausos prolongados) A travessia maritima foi efetuada com menos perdas do que julgavamos. A resistencia das baterias inimigas foi grandemente enfraquecida pelo bombardeio levado a efeito pela aviação e o canhoneio de nossa esquadra reduziu rapidamente seu fogo e dimensões que não afetaram a operação.

COROADOS DE EXITO

"Os desembarques numa extensa frente de tropas tanto britanicas, americanas e aliadas — eu não pretendo dar as listas das diferentes nacionalidades a que pertencem ou estados que representam — foram coroados de exito e nossas forças fizeram penetrações de muitas milhas em alguns casos, já existindo entrincheiramentos nas praias.

"Particular ansiedade acrescentava-se ás operações, devido ás condições de luz que prevalecem num periodo muito limitado, pouco antes do amanhecer — as condições de visibilidade constituiram todas as diferenças.

O RISCO E A CORAGEM DE EISENHOWER

"Poderia ter acontecido alguma coisa no ultimo minuto que incapacitaria as tropas paraquedistas a desempenhar cabalmente sua parte. Enorme grau de risco tinha que ser tomado com respeito ás condições atmosfericas, mas a coragem do general Eisenhower é igual a todas as decisões necessarias que tinham que ser tomadas em todas estas extrêmamente dificultosas e incontrolaveis questões. — (Aplausos).

PARAQUEDISTAS COMO JAMAIS HOUVE

"De consideravel importancia foram os desembarques efetuados pelas tropas paraquedistas, em escala jamais vista anteriormente com perdas inferiores — muito inferiores em verdade — ás que esperavamos e com a grande precisão. As tropas paraquedistas estão bem estabelecidas e todos os desembarques que se lhes seguiram foram levados a cabo com perdas insignificantes. A luta prossegue em varios pontos. Capturamos varias pontes de importancia que não haviam sido destruidas pelo inimigo, prosseguindo furiosa a luta em Caen, algumas milhas para o interior do litoral francês.

AS BATALHAS QUE VIRÃO

"Embora tudo isso constitua um valiosissimo primeiro passo — um vital e essencial primeiro passo — não dá, naturalmente, indicação do que será a batalha nos proximos dias e semanas, porque o inimigo provavelmente se esforçará para concentrar suas forças nesta região. E neste caso, iniciar-se-á furiosa luta, a qual continuará infinitamente, enquanto pudermos impelir mais rapidamente nossas tropas e o inimigo lançar á luta outras forças.

"Começa agora uma serie fase, porem, entraremos nela conjuntamente com nossos aliados, plenamente confiantes e ligados pela mais sincera amisade". (Aplausos).

DE GAULLE PROCLAMA:

'Teve Inicio a Batalha Suprema'

LONDRES, 6 (Resteurs) — A invasão da Europa Ocidental, a realização da promessa há longo tempo feita pelos Aliados anglo-americanos, chega ao auge, na sua primeira fase, na tarde de hoje.

O significativo da grande operação, pela qual as nações escravizadas da Europa vêem começar a obra de sua libertação, pode ser estereotipado pelas palavras do general Charles De Gaulle, na sua proclamação á Nação Francesa, irradiada esta tarde: — "Teve inicio a Batalha Suprema" — proclamou o chefe da França Combatente, que não acreditou que Dunquerque tivesse sido o ultimo ato da reação francesa ao ataque das forças totalitarias.

Após o discurso do Primeiro Ministro Churchill, na manhã de hoje, na Camara dos Comuns, os acontecimentos da grande empresa progrediram de tal maneira que "as primeiras quatro ou cinco fases da operação podiam ser consideradas como tendo sido levadas a efeito", segundo declarou o proprio Q. G. Aliado.

Os informes, fornecidos oficialmente, declaram que todos os objetivos aliados tinham sido alcançados e que as poderosas pontas de lança das Nações Unidas, coadjuvadas pela aviação, pela Marinha de Guerra, pelas unidades de paraquedistas e pela infantaria aliada, tinham realizado os fins imediatos da invasão.

Acima de todas as manifestações que se deram por motivo do inicio da invasão libertadora da Europa, deve ser saliente a palavra do rei Jorge VI, a qual, numa demonstração perfeita da confiança da eficiencia das tropas aliadas, em conjunção com a "proteção de Deus", após cinco anos de lutas de expectativas, vê surgir a aurora da ultima manhã.

Não obstante considerar-se a fase presente das operações, como "periodo de operações navais", os acontecimentos da terra já podem ser tidos como sinal de que a invasão foi desfechada "no justo dia e na ocasião propicia".

O fato de se ter dado hoje a invasão, no invés de ontem, como teria sido resolvido, mas adiado devido ao mau tempo, nada tira do valor das operações de hoje.

O vulto das forças empregadas no ataque e o resultado imediato conseguido, representam longos meses de preparo e apuro, de modo a se supor que nada deterá agora o impeto do ataque iniciado.

Como sintoma inicial de sucesso garantido, está o fato da superioridade absoluta da arma aérea, obtida desde os primeiros momentos da operação. Somente á tarde é que a reação da Luftwaffe não se fez sentir com eficiencia. Até então a aviação nazista estava "conspicuamente quente".

De qualquer maneira — accutuam os observadores autorizados — deve ser levada em conta a afirmação virtual contida na palavra do Primeiro Ministro Churchill, hoje pela manhã, na Camara dos Comuns, em que o chefe do Governo, referindo á grande operação em inicio, falou "a muitas semanas", para mostrar que a invasão libertadora da Europa não deve ser considerada como "fulminante".

Hoje 400 MIL CRUZEIROS NA ESQUINA DA SORTE